

2023  
2024

# Circular 1



JULIO 2023



## Tabla de contenido

<b>APARTADO 1: Normas Generales</b> .....	2
1.1 Inscripciones de clubes.....	2
1.2 Competiciones: Fechas de inscripción y celebración.....	2
1.3 Ascensos y descensos.....	17
1.4 Inscripciones de equipos, deportistas y otras licencias....	19
1.5 Aportación de los equipos a la RFEH respecto a los partidos en los que intervengan.....	31
1.6 Canon de organización.....	32
1.7 Subvenciones arbitrales.....	32
<b>APARTADO 2: Calendario 2023-2024</b> .....	33
<b>APARTADO 3: Equipos Ligas Nacionales 2023-2024</b> .....	37
<b>APARTADO 4: Sedes Fases Finales 2023-2024</b> .....	39
<b>RELACION DE DOCUMENTOS QUE SE ACOMPAÑAN A LA CIRCULAR Nº1:</b> .....	40
<b>1.-Clasificación para EHL- Campeonato de Europa</b> .....	40
<b>2.-Composición de grupos en fases finales</b> .....	41
<b>3.-Cabezas de serie Copa S.M Rey y La Reina</b> .....	42
<b>4.-Trofeos Campeonatos de España</b> .....	43
<b>5.-Horarios fijos Copa S.M Rey y La Reina</b> .....	44
<b>6.-Horarios fijos Campeonatos de España</b> .....	46
<b>7.- Manual de organización de eventos de nivel nacional</b> .....	48
7.1 Condiciones generales de organización .....	48
7.2 Trofeos y medallas, acto de entrega y protocolo.....	51
7.3 Condiciones específicas de organización .....	52
<b>8.-Manual para la organización de partidos de Ligas Nacionales</b> .....	70
8.1 Campo de Hockey.....	70
8.2 Vestuarios.....	71
8.3 Servicios médicos .....	71
8.4 Espacios técnicos complementarios .....	72
8.5 Espectadores y autoridades .....	73



## **APARTADO 1: Normas Generales**

Esta Circular desarrolla, aclara y fija los conceptos en todos los aspectos de las competiciones nacionales para la temporada 23-24. Las normativas están recogidas en los Estatutos de los que emana el Reglamento de Partidos y competiciones y resto de normas aplicables, así como, los acuerdos tomados en las Asambleas general y Comisiones Delegadas en lo referente a estas competiciones y su funcionamiento. Así mismo, regula el funcionamiento administrativo entre la RFEH, las Federaciones Autonómicas (FFAA), árbitros, deportistas, clubes y Asociaciones Deportivas, afiliadas a ella.

### **1.1 Inscripciones de clubes**

- 1.1.1 De conformidad con el Reglamento de Partidos y Competiciones, TODOS los Clubes deberán cumplimentar el impreso establecido de SOLICITUD DE INSCRIPCIÓN, para la temporada 2023/2024, antes del próximo

**1 de septiembre de 2023**

La formalización de este impreso será requisito indispensable para ejercer los derechos que correspondan al Club y, en todo caso, se deberá cumplir lo establecido en el Reglamento de Partidos y Competiciones que, entre otros puntos, establece que ningún equipo podrá participar en Competición Oficial alguna, sin que su Club se encuentre reglamentariamente inscrito en la R.F.E.H.

- 1.1.2 1.1.2 Los Clubes con equipos en Ligas Nacionales, en el momento de formalizar su inscripción como Club, deberán indicar obligatoriamente el terreno en el que jugarán sus encuentros.

### **1.2 Competiciones: Fechas de inscripción y celebración**

Por orden cronológico de inscripción:

#### **Modalidad de Sala**



<b>Campeonato de España Cadete Masculino</b>			
Los equipos participantes deberán remitir a la RFEH a través de sus FFAA, la inscripción de, al menos, <b>(7) jugadores-(1) entrenador/a-(1) delegado/a</b> , antes de la Primera Fecha de Inscripción.			
Primera Fecha de Inscripción (Equipos y jugadores)			<b>Hasta 30 octubre 2023</b>
Segunda Fecha de Inscripción (Jugadores)			<b>Hasta 15 noviembre 2023</b>
Fecha límite de finalización de la competición territorial			<b>3 diciembre 2023</b>
Fecha límite para activar las licencias para la competición estatal			<b>4 diciembre 2023</b>
Fases de Sector			<b>16/17 diciembre 2023</b>
Fase Final			<b>27/29 diciembre 2023</b>
Fecha límite de solicitud de organización de Fases de Sector			<b>30 octubre 2023</b>
<b>Fecha límite para solicitar la participación en competición estatal</b>			<b>30 octubre 2023</b>
<b>Fase Final organizada por la Federación Andaluza -Almería</b>			
<b>Equipos directos a la Fase Final:</b>			
1° F. Catalana	2° F. Catalana	3° F. Catalana	ORGANIZADOR CH PECHINA

<b>Campeonato de España Cadete Femenino</b>			
Los equipos participantes deberán remitir a la RFEH a través de sus FFAA, la inscripción de, al menos, <b>(7) jugadoras-(1) entrenador/a-(1) delegado/a</b> , antes de la Primera Fecha de Inscripción.			
Primera Fecha de Inscripción (Equipos y jugadoras)			<b>Hasta 30 octubre 2023</b>
Segunda Fecha de Inscripción (Jugadoras)			<b>Hasta 15 noviembre 2023</b>
Fecha límite de finalización de la competición territorial			<b>3 diciembre 2023</b>
Fecha límite para activar las licencias para la competición estatal			<b>4 diciembre 2022</b>
Fases de Sector			<b>16/17 diciembre 2023</b>
Fase Final			<b>27/29 diciembre 2023</b>
Fecha límite de solicitud de organización de Fases de Sector			<b>30 octubre 2023</b>
<b>Fecha límite para solicitar la participación en competición estatal</b>			<b>30 octubre 2023</b>
<b>Fase Final organizada por la Federación Andaluza-Almería</b>			
<b>Equipos directos a la Fase Final:</b>			
1° F. Catalana	2° F. Catalana	3° F. Catalana	ORGANIZADOR CH PECHINA



<b>Campeonato de España de División de Honor Masculina Sala</b>	
Los equipos participantes deberán remitir a la RFEH a través de sus FFAA, la inscripción de, al menos, <b>(7) jugadores-(1) entrenador/a-(1) delegado/a</b> , antes de la Primera Fecha de Inscripción.	
Primera Fecha de Inscripción (Equipos y jugadores)	<b>30 octubre 2023</b>
Segunda Fecha de Inscripción (Jugadores)	<b>Hasta 02 enero 2024</b>
Fecha límite de finalización de la competición territorial	<b>14 enero 2024</b>
Fecha límite para activar las licencias para la competición estatal	<b>16 enero 2024</b>
Semifinales	<b>19/21 enero 2024</b>
Final 6	<b>26/28 enero 2024</b>
<b>Fecha límite para solicitar la participación en competición estatal</b>	<b>1 diciembre 2023</b>
<b>Semifinal 1 organizada por:</b>	
<b>Semifinal 2 organizada por:</b>	
<b>Final 6 organizada por:</b>	<b>CD MALAGA 91</b>
<b>Campeón temporada anterior clasificado directo Final 6</b>	<b>SANSE COMPLUTENSE</b>

<b>Campeonato de España de División de Honor Femenina Sala</b>	
Los equipos participantes deberán remitir a la RFEH a través de sus FFAA, la inscripción de, al menos, <b>(7) jugadoras-(1) entrenador/a-(1) delegado/a</b> , antes de la Primera Fecha de Inscripción.	
Primera Fecha de Inscripción (Equipos y jugadores)	<b>30 octubre 2023</b>
Segunda Fecha de Inscripción (Jugadores)	<b>Hasta 02 enero 2024</b>
Fecha límite de finalización de la competición territorial	<b>14 enero 2024</b>
Fecha límite para activar las licencias para la competición estatal	<b>16 enero 2024</b>
Semifinales	<b>19/21 enero 2024</b>
Final 6	<b>26/28 enero 2024</b>
<b>Fecha límite para solicitar la participación en competición estatal</b>	<b>1 diciembre 2023</b>
<b>Semifinal 1 organizada por:</b>	
<b>Semifinal 2 organizada por:</b>	
<b>Final 6 organizada por:</b>	<b>CD MALAGA 91</b>
<b>Campeón temporada anterior clasificado directo Final 6</b>	<b>SANSE COMPLUTENSE</b>



<b>Campeonato de España Juvenil Femenino</b>			
Los equipos participantes deberán remitir a la RFEH a través de sus FFAA, la inscripción de, al menos, <b>(7) jugadoras-(1) entrenador/a-(1) delegado/a</b> , antes de la Primera Fecha de Inscripción.			
Primera Fecha de Inscripción (Equipos y jugadores)		<b>Hasta 30 octubre 2023</b>	
Segunda Fecha de Inscripción (Jugadores)		<b>Hasta 23 enero 2024</b>	
Fecha límite de finalización de la competición territorial		<b>28 enero 2024</b>	
Fecha límite para activar las licencias para la competición estatal		<b>30 enero 2024</b>	
Fases de Sector		<b>03/04 febrero 2024</b>	
Fase Final		<b>16/18 febrero 2024</b>	
Fecha límite de solicitud de organización de Fases de Sector		<b>1 diciembre 2023</b>	
<b>Fecha límite para solicitar la participación en competición estatal</b>		<b>1 diciembre 2023</b>	
<b>Fase Final organizada por la Federación Catalana</b>			
<b>Equipos directos a la Fase Final:</b>			
1º F. Catalana	1º F. Madrileña	1º F. Cántabra	1º F. Andaluza

<b>Campeonato de España Juvenil Masculino</b>			
Los equipos participantes deberán remitir a la RFEH a través de sus FFAA, la inscripción de, al menos, <b>(7) jugadores-(1) entrenador/a-(1) delegado/a</b> , antes de la Primera Fecha de Inscripción.			
Primera Fecha de Inscripción (Equipos y jugadores)		<b>Hasta 30 octubre 2023</b>	
Segunda Fecha de Inscripción (Jugadores)		<b>Hasta 23 enero 2024</b>	
Fecha límite de finalización de la competición territorial		<b>28 enero 2024</b>	
Fecha límite para activar las licencias para la competición estatal		<b>30 enero 2024</b>	
Fases de Sector		<b>03/04 febrero 2024</b>	
Fase Final		<b>16/18 febrero 2024</b>	
Fecha límite de solicitud de organización de Fases de Sector		<b>1 diciembre 2023</b>	
<b>Fecha límite para solicitar la participación en competición estatal</b>		<b>1 diciembre 2023</b>	
<b>Fase Final organizada por la Federación Catalana</b>			
<b>Equipos directos a la Fase Final:</b>			
1º F. Catalana	2º F. Catalana	3º F. Catalana	4º F. Catalana



<b>Campeonato de España Infantil Masculino</b>			
Los equipos participantes deberán remitir a la RFEH a través de sus FFAA, la inscripción de, al menos, <b>(7) jugadores-(1) entrenador/a-(1) delegado/a</b> , antes de la Primera Fecha de Inscripción.			
Primera Fecha de Inscripción (Equipos y jugadores)		<b>Hasta 30 enero 2024</b>	
Segunda Fecha de Inscripción (Jugadores)		<b>Hasta 23 abril 2024</b>	
Fecha límite de finalización de la competición territorial		<b>28 abril 2024</b>	
Fecha límite para activar las licencias para la competición estatal		<b>30 abril 2024</b>	
Fases de Sector		<b>04/05 mayo 2024</b>	
Fase Final		<b>16/19 mayo 2024</b>	
Fecha límite de solicitud de organización de Fases de Sector		<b>15 marzo 2024</b>	
<b>Fecha límite para solicitar la participación en competición estatal</b>		<b>15 marzo 2024</b>	
<b>Fase Final organizada por la Federación Catalana</b>			
<b>Equipos directos a la Fase Final:</b>			
1º F. Catalana	1º F. Vasca	1º F. Cantabria	2º F. Catalana

<b>Campeonato de España Infantil Femenino</b>			
Los equipos participantes deberán remitir a la RFEH a través de sus FFAA, la inscripción de, al menos, <b>(7) jugadores-(1) entrenador/a-(1) delegado/a</b> , antes de la Primera Fecha de Inscripción.			
Primera Fecha de Inscripción (Equipos y jugadores)		<b>Hasta 30 enero 2024</b>	
Segunda Fecha de Inscripción (Jugadores)		<b>Hasta 23 abril 2024</b>	
Fecha límite de finalización de la competición territorial		<b>28 abril 2024</b>	
Fecha límite para activar las licencias para la competición estatal		<b>30 abril 2024</b>	
Fases de Sector		<b>04/05 mayo 2024</b>	
Fase Final		<b>16/19 mayo 2024</b>	
Fecha límite de solicitud de organización de Fases de Sector		<b>15 marzo 2024</b>	
<b>Fecha límite para solicitar la participación en competición estatal</b>		<b>15 marzo 2024</b>	
<b>Fase Final organizada por la FEDERACIÓN CATALANA</b>			
<b>Equipos directos a la Fase Final:</b>			
1º F. Catalana	2º F. Catalana	1º F. Vasca	3º F. Catalana

### Modalidad de Hierba

Antes de la primera fecha de inscripción, los equipos participantes deberán remitir a esta RFEH a través de sus FFAA, la inscripción de **al menos trece (13) deportistas-(1) entrenador o entrenadora-(1) delegada o delegado**, indicando el terreno de juego de sus encuentros.

Habrá **tres fechas para la inscripción** de los deportistas en cada equipo:

Primera fecha de inscripción: En la que cada equipo deberá inscribir al menos el mínimo obligatorio de 13 deportistas por equipo.

<b>Todas las Ligas Nacionales</b>	<b>1 septiembre 2023</b>
-----------------------------------	--------------------------

Segunda fecha de inscripción: Entre la primera y la segunda fecha de inscripción se podrán seguir inscribiendo jugadores en cada equipo hasta finalizar esta segunda fecha de inscripción:

<b>D.H. Masculina B</b>	<b>Hasta 5 septiembre 2023</b>
<b>D.H. Femenina B</b>	<b>Hasta 5 septiembre 2023</b>
<b>D.H. Masculina A</b>	<b>Hasta 12 septiembre 2023</b>
<b>D.H. Femenina A</b>	<b>Hasta 12 septiembre 2023</b>

*En la temporada 23/24, excepcionalmente por la implementación de la nueva plataforma tecnológica, se permitirán inscripciones de licencias hasta el 30 de setiembre.*

*Estas inscripciones posteriores a la segunda fecha de inscripción oficial, se activarán el lunes de cada semana hasta el 30 de setiembre. Hasta que una licencia no esté activa no podrá participar en la competición.*

*Ej: un jugador/a inscrito el 13 de setiembre, se activará su licencia el lunes 18 y no podrá jugar en la jornada del 23-24 de setiembre.*

Tercera fecha de inscripción: Antes del inicio de la Segunda Vuelta en cada una de las Ligas Nacionales (Según acuerdo de Asamblea General de 08.06.2013)

<b>D.H. Masculina B</b>	<b>Hasta 20 febrero 2024</b>
<b>D.H. Femenina B</b>	<b>Hasta 20 febrero 2024</b>
<b>D.H. Masculina A</b>	<b>Hasta 27 febrero 2024</b>
<b>D.H. Femenina A</b>	<b>Hasta 27 febrero 2024</b>



**Importante:**

En las fechas establecidas deberá estar en la RFEH toda la documentación de cada jugador, no se aceptará una licencia que no se presente con toda la documentación necesaria en las fechas previstas (Certificados de no objeción, Certificados médicos, Autorización de la persona que ejerza la patria potestad para los menores, Seguro Deportivo, etc.).

Aquellos clubes que no respeten las fechas establecidas para la activación de sus licencias o no presenten en el tiempo fijado la documentación necesaria, podrán ser sancionados por el Comité de Competición.

**Play Off de División de Honor**

- ***Play Off de División de Honor Masculina A***  
Final 4 - Semifinales y Final: 24/26 mayo 2024
- ***Play Off de División de Honor Femenina A***  
Final 4 - Semifinales y Final: 24/26 mayo 2024
- ***Play Off de División de Honor Masculina B***  
Cuartos de Final (al mejor de 3 partidos):  
05-11/12 mayo 2024  
Final 4 - Semifinales y Final: 24/26 mayo 2024
- ***Play Off de División de Honor Femenina B***  
Cuartos de Final (al mejor de 3 partidos):  
05-11/12 mayo 2024  
Final 4 - Semifinales y Final: 24/26 mayo 2024
- ***Play Out de promoción de División de Honor Masculina***  
Al mejor de 3 partidos: 02-08/09 junio 2024
- ***Play Out de promoción de División de Honor Femenina***  
Al mejor de 3 partidos: 02-08/09 junio 2024



Copa S.M El Rey y La Reina

Copa S.M El Rey:

Participarán los 8 primeros clasificados de la Primera Vuelta de la Liga Nacional de División de Honor A.

**Fase Final: 15/17 marzo 2024**

Los emparejamientos se realizarán por sorteo puro entre los 8 equipos participantes con 2 cabezas de serie que serán los dos primeros clasificados de la Primera Vuelta de la Liga Nacional de División de Honor A.

Estos cabezas de serie no se enfrentarían entre sí hasta que llegasen a clasificarse para la Final.

Viernes	15/03/2024	Cuartos de Final
Sábado	16/03/2024	Semifinales
Domingo	17/03/2024	3°/4° y Final

Copa S.M La Reina:

Participarán los 8 primeros clasificados de la Primera Vuelta de la Liga Nacional de División de Honor A.

**Fase Final: 15/17 marzo 2024**

Los emparejamientos se realizarán por sorteo puro entre los 8 equipos participantes con 2 cabezas de serie que serán los dos primeros clasificados de la Primera Vuelta de la Liga Nacional de División de Honor A.

Estos cabezas de serie no se enfrentarían entre sí hasta que llegasen a clasificarse para la Final.

Viernes	15/03/2024	Cuartos de Final
Sábado	16/03/2024	Semifinales
Domingo	17/03/2024	3°/4° y Final

Primera de División Masculina - Fase de ascenso D.H.B

Antes de la primera fecha de inscripción, los equipos participantes deberán remitir a la RFEH a través de sus FFAA, la inscripción de al menos **trece (13) jugadores-(1) entrenadora o entrenador-(1) delegado o delegada**, indicando el terreno de juego de sus encuentros.

Consta de **Dos Fases**, una primera Fase Autonómica y una segunda Fase Nacional.

La Fase Autonómica se jugará en cada una de las FFAA ó, según los acuerdos a los que lleguen las FFAA, también cabe la posibilidad, dentro de esta primera Fase, de competiciones inter-autonómicas que clasificarán para la Fase Nacional.

Primera Fecha de Inscripción (Equipos y deportistas)	Hasta 1 octubre 2023
Segunda Fecha de Inscripción (deportistas) <b>Ningún jugador podrá jugar la Fase Nacional de esta competición si ha jugado con otro equipo de otro club (nacional o extranjero) después del 30 de enero de 2024</b>	Hasta 30 enero 2024
Fecha límite de finalización de la competición territorial	26 de mayo 2024
Fecha límite para activar las licencias para la competición estatal	28 de mayo 2024
Fase Nacional: Cuartos de Final	31 mayo 01/02 junio 2024
Fase Nacional: Semifinales	07/09 junio 2024
Fase Nacional: Final	21/23 junio 2024
Fecha límite de solicitud de organización	<b>30 marzo 2024</b>
Fecha límite para solicitar la participación en competición estatal	<b>30 marzo 2024</b>

Antes del **1 octubre 2023** cada Federación Autonómica deberá comunicar a la RFEH los equipos inscritos para esta competición.

Antes del **1 octubre 2023** las Federación Autonómicas que hayan llegado a un acuerdo para realizar una competición inter-autonómica deberán comunicarlo igualmente a la RFEH.

Primera de División Femenina - Fase de ascenso D.H.B

Antes de la primera fecha de inscripción, los equipos participantes deberán remitir a la RFEH a través de sus FFAA, la inscripción de al menos **trece (13) jugadoras-(1) entrenador o entrenadora-(1) delegado o delegada**, indicando el terreno de juego de sus encuentros.

Consta de **Dos Fases**, una primera Fase Autonómica y una segunda Fase Nacional.

La Fase Autonómica se jugará en cada una de las FFAA o, según los acuerdos a los que lleguen las FFAA, también cabe la posibilidad, dentro de esta primera Fase, de competiciones inter-autonómicas que clasificarán para la Fase Nacional.

Primera Fecha de Inscripción (Equipos y deportistas)	Hasta 1 octubre 2023
Segunda Fecha de Inscripción (deportistas) <b>Ningún jugador podrá jugar la Fase Nacional de esta competición si ha jugado con otro equipo de otro club (nacional o extranjero) después del 30 de enero de 2024</b>	Hasta 30 enero 2024
Fecha límite de finalización de la competición territorial	26 de mayo 2024
Fecha límite para activar las licencias para la competición estatal	28 de mayo 2024
Fase Nacional: Cuartos de Final	31 mayo 01/02 junio 2024
Fase Nacional: Semifinales	07/09 junio 2024
Fase Nacional: Final	21/23 junio 2024
Fecha límite de solicitud de organización	<b>30 marzo 2024</b>
Fecha límite para solicitar la participación en competición estatal	<b>30 marzo 2024</b>

Antes del **1 octubre 2023** cada Federación Autonómica deberá comunicar a la RFEH los equipos inscritos para esta competición.

Antes del **1 octubre 2023** las Federación Autonómicas que hayan llegado a un acuerdo para realizar una competición inter-autonómica deberán comunicarlo igualmente a la RFEH.

Competiciones juveniles de Hierba

<b>Copa de España Juvenil Masculino</b>			
Los equipos participantes deberán remitir a la RFEH a través de sus FFAA, la inscripción de, al menos, <b>(13) jugadores-(1) entrenador/a-(1) delegado/a</b> , antes de la fecha de Inscripción.			
Primera Fecha de Inscripción (Equipos y jugadores)		Hasta 1 octubre 2023	
<b>Ningún jugador podrá jugar la Fase Nacional de esta competición si ha jugado con otro equipo de otro club (nacional o extranjero) después del 01 de octubre de 2023</b>			
Fecha límite de finalización de la competición territorial		12 de noviembre 2023	
Fecha límite para activar las licencias para la competición estatal		13 de noviembre 2023	
Fases del Sector		17/19 noviembre 2023	
Fase Final		7/10 diciembre 2023	
Fecha límite de solicitud de organización de Fases de Sector		<b>1 octubre 2023</b>	
Fecha límite para solicitar la participación en competición estatal		<b>1 octubre 2023</b>	
<b>Fase Final organizada por la Federación C.Valenciana: VALENCIA CH</b>			
<b>Equipos directos a la Fase Final:</b>			
1º F. Catalana	1º F. Madrileña	1º F. Vasca	ORGANIZADOR VALENCIA CH

<b>Copa de España Juvenil Femenino</b>			
Los equipos participantes deberán remitir a la RFEH a través de sus FFAA, la inscripción de, al menos, <b>(13) jugadoras-(1) entrenador/a-(1) delegado/a</b> , antes de la fecha de Inscripción.			
Primera Fecha de Inscripción (Equipos y jugadores)		Hasta 1 octubre 2023	
<b>Ningún jugador podrá jugar la Fase Nacional de esta competición si ha jugado con otro equipo de otro club (nacional o extranjero) después del 01 de octubre de 2023</b>			
Fecha límite de finalización de la competición territorial		12 de noviembre 2023	
Fecha límite para activar las licencias para la competición estatal		13 de noviembre 2023	
Fases del Sector		17/19 noviembre 2023	
Fase Final		7/10 diciembre 2023	
Fecha límite de solicitud de organización de Fases de Sector		<b>1 octubre 2023</b>	
Fecha límite para solicitar la participación en competición estatal		<b>1 octubre 2023</b>	
<b>Fase Final organizada por la Federación C.Valenciana: VALENCIA CH</b>			
<b>Equipos directos a la Fase Final:</b>			
1º F. Cantabria	1º F. Madrileña	2º F. Madrileña	ORGANIZADOR VALENCIA CH



<b>Campeonato de España Juvenil Masculino</b>				
Los equipos participantes deberán remitir a la RFEH a través de sus FFAA, la inscripción de, al menos, <b>(13) jugadores-(1) entrenador/a-(1) delegado/a,</b> antes de la fecha de Inscripción.				
Primera Fecha de Inscripción (Equipos y jugadores)			Hasta 1 octubre 2023	
Segunda Fecha de Inscripción (Jugadores)			Hasta 1 marzo 2024	
<b>Ningún jugador podrá jugar la Fase Nacional de esta competición si ha jugado con otro equipo de otro club (nacional o extranjero) después del 01 de marzo de 2024</b>				
Fecha límite de finalización de la competición autonómica			9 junio 2024	
Fecha límite para activar las licencias para la competición estatal			10 junio 2024	
Fases del Sector			14/16 junio 2024	
Fase Final			27/30 junio 2024	
Fecha límite de solicitud de organización de Fases de Sector			<b>15 abril 2024</b>	
Fecha límite para solicitar la participación en competición estatal			<b>15 abril 2024</b>	
<b>Fase Final organizada por la Federación Catalana: ATLETIC TERRASSA HC</b>				
<b>Equipos directos a la Fase Final:</b>				
1° F. Catalana	2° F. Catalana	1° F.Vasca	1° Copa España	ORGANIZADOR ATLETIC TERRASSA HC

<b>Campeonato de España Juvenil Femenino</b>				
Los equipos participantes deberán remitir a la RFEH a través de sus FFAA, la inscripción de, al menos, <b>(13) jugadoras-(1) entrenador/a-(1) delegado/a,</b> antes de la fecha de Inscripción.				
Primera Fecha de Inscripción (Equipos y jugadores)			Hasta 1 octubre 2023	
Segunda Fecha de Inscripción (Jugadores)			Hasta 1 marzo 2024	
<b>Ningún jugador podrá jugar la Fase Nacional de esta competición si ha jugado con otro equipo de otro club (nacional o extranjero) después del 01 de marzo de 2024</b>				
Fecha límite de finalización de la competición autonómica			9 junio 2024	
Fecha límite para activar las licencias para la competición estatal			10 junio 2024	
Fases del Sector			14/16 junio 2024	
Fase Final			27/30 junio 2024	
Fecha límite de solicitud de organización de Fases de Sector			<b>15 abril 2024</b>	
Fecha límite para solicitar la participación en competición estatal			<b>15 abril 2024</b>	
<b>Fase Final organizada por la Federación Catalana: ATLETIC TERRASSA HC</b>				
<b>Equipos directos a la Fase Final:</b>				
1° F. Cantabria	1° F. Catalana	1° F.Madrileña	1° Copa España	ORGANIZADOR ATLETIC TERRASSA HC

Competiciones cadetes de Hierba

<b>Campeonato de España Cadete Masculino</b>			
Los equipos participantes deberán remitir a la RFEH a través de sus FFAA, la inscripción de, al menos, <b>(13) jugadores-(1) entrenador/a-(1) delegado/a</b> , antes de la fecha de Inscripción.			
Primera Fecha de Inscripción (Equipos y jugadores)		Hasta 30 enero 2024	
Segunda Fecha de Inscripción (Jugadores)		Hasta 1 marzo 2024	
<b>Ningún jugador podrá jugar la Fase Nacional de esta competición si ha jugado con otro equipo de otro club (nacional o extranjero) después del 01 de marzo de 2024</b>			
Fecha límite de finalización de la competición autonómica		21 abril 2024	
Fecha límite para activar las licencias para la competición estatal		22 abril 2024	
Fases del Sector		26/28 abril 2024	
Fase Final		09/12 mayo 2024	
Fecha límite de solicitud de organización de Fases de Sector		<b>1 marzo 2024</b>	
Fecha límite para solicitar la participación en competición estatal		<b>1 marzo 2024</b>	
<b>Fase Final organizada por la Federación Cántabra: RS TENIS</b>			
1º F. Catalana	2º F. Catalana	3º F. Catalana	ORGANIZADOR RS TENIS

<b>Campeonato de España Cadete Femenino</b>			
Los equipos participantes deberán remitir a la RFEH a través de sus FFAA, la inscripción de, al menos, <b>(13) jugadoras-(1) entrenador/a-(1) delegado/a</b> , antes de la fecha de Inscripción.			
Primera Fecha de Inscripción (Equipos y jugadores)		Hasta 30 enero 2024	
Segunda Fecha de Inscripción (Jugadores)		Hasta 1 marzo 2024	
<b>Ningún jugador podrá jugar la Fase Nacional de esta competición si ha jugado con otro equipo de otro club (nacional o extranjero) después del 01 de marzo de 2024</b>			
Fecha límite de finalización de la competición autonómica		21 abril 2024	
Fecha límite para activar las licencias para la competición estatal		22 abril 2024	
Fases del Sector		26/28 abril 2024	
Fase Final		09/12 mayo 2024	
Fecha límite de solicitud de organización de Fases de Sector		<b>1 marzo 2024</b>	
Fecha límite para solicitar la participación en competición estatal		<b>1 marzo 2024</b>	
<b>Fase Final organizada por la Federación Cántabra: RS TENIS</b>			
1º F. Catalana	2º F. Catalana	3º F. Catalana	ORGANIZADOR RS TENIS

Competiciones Infantiles de Hierba

<b>Campeonato de España Infantil Masculino</b>			
Los equipos participantes deberán remitir a la RFEH a través de sus FFAA, la inscripción de, al menos, <b>(11) jugadores-(1) entrenador/a-(1) delegado/a</b> , antes de la fecha de Inscripción. <b>Competición 9:9 en ¾ de campo</b>			
Primera Fecha de Inscripción (Equipos y jugadores)		Hasta 1 octubre 2023	
Segunda Fecha de Inscripción (jugadores)		Hasta 30 diciembre 2023	
<b>Ningún jugador podrá jugar la Fase Nacional de esta competición si ha jugado con otro equipo de otro club (nacional o extranjero) después del 01 enero 2024</b>			
Fecha límite de finalización de la competición autonómica		18 febrero 2024	
Fecha límite para activar las licencias para la competición estatal		19 febrero 2024	
Fases del Sector		23/25 febrero 2024	
Fase Final		7/10 marzo 2024	
Fecha límite de solicitud de organización de Fases de Sector		<b>1 diciembre 2023</b>	
Fecha límite para solicitar la participación en competición estatal		<b>1 diciembre 2023</b>	
<b>Fase Final organizada por la Federación Catalana:</b>			<b>RC POLO</b>
1º F. Catalana	2º F. Catalana	3º F. Catalana	ORGANIZADOR RC POLO

<b>Campeonato de España Infantil Femenino</b>			
Los equipos participantes deberán remitir a la RFEH a través de sus FFAA, la inscripción de, al menos, <b>(11) jugadoras-(1) entrenador/a-(1) delegado/a</b> , antes de la fecha de Inscripción. <b>Competición 9:9 en ¾ de campo</b>			
Primera Fecha de Inscripción (Equipos y jugadores)		Hasta 1 octubre 2023	
Segunda Fecha de Inscripción (jugadores)		Hasta 30 diciembre 2023	
<b>Ningún jugador podrá jugar la Fase Nacional de esta competición si ha jugado con otro equipo de otro club (nacional o extranjero) después del 01 enero 2024</b>			
Fecha límite de finalización de la competición autonómica		18 febrero 2024	
Fecha límite para activar las licencias para la competición estatal		19 febrero 2024	
Fases del Sector		23/25 febrero 2024	
Fase Final		7/10 marzo 2024	
Fecha límite de solicitud de organización de Fases de Sector		<b>1 diciembre 2023</b>	
Fecha límite para solicitar la participación en competición estatal		<b>1 diciembre 2023</b>	
<b>Fase Final organizada por la Federación Catalana:</b>			<b>RC POLO</b>
1º F. Vasca	1º F. Catalana	1º F. Catalana	ORGANIZADOR RC POLO



Competiciones de Selecciones Autonómicas

Campeonato de España Selecciones Autonómicas Sub-18 M/F	
Podrán participar los jugadores/as nacidos en 2006 o posteriormente que estén inscritos en la R.F.E.H.	
Fecha de inscripción	1 septiembre 2023
Fase Final	29 octubre/01 noviembre 2023
Organizada por la Federación Catalana	

Campeonato de España Selecciones Autonómicas Sub-14 M/F	
Podrán participar los jugadores/as nacidos en 2010 o posteriormente que estén inscritos en la R.F.E.H.	
Fecha de inscripción	30 diciembre 2023
Fase Final	21/24 marzo 2024
Organizada por la Federación Asturiana	

Campeonato de España Selecciones Autonómicas Sub-16 M/F	
Podrán participar los jugadores/as nacidos en 2008 o posteriormente que estén inscritos en la R.F.E.H.	
Fecha de inscripción	30 diciembre 2023
Fase Final	29 febrero/03 marzo 2024
Organizada por la Federación Vasca	

**Importante:**

*En las fechas establecidas deberá estar en la RFEH toda la documentación de cada jugador, no se aceptará una licencia que no se presente con toda la documentación necesaria en las fechas previstas (Certificados de no objeción, Certificados médicos, Autorización de la persona que tenga la patria potestad, Seguro Deportivo, etc.).*

***Aquellos clubes que no respeten las fechas establecidas para la activación de sus licencias o no presenten en el tiempo fijado la documentación necesaria, podrán ser sancionados por el Comité de Competición.***

De acuerdo a la normativa vigente, la bola oficial para todas las Ligas y Competiciones Nacionales es la **Kookaburra Dimple Elite:**

**Obligatorio en:** Ligas Nacionales, Copa Rey&Reina, Play Offs de ascenso y descenso.

**Recomendable e:** Fases Finales de Campeonatos de España

### 1.3 Ascensos y descensos

<b>División de Honor A</b>	<b>Desciende a División de Honor B:</b> El duodécimo clasificado de DHA
	<b>Promocionan</b> el undécimo clasificado de División Honor A y el segundo clasificado de División de Honor B con opción de ascender.
	El vencedor de la promoción participará en División de Honor A y el perdedor participará en División de Honor B
<b>División de Honor B</b>	<b>Asciede a División de Honor A</b>
	El primer clasificado de División de Honor B con opción de ascender.
	Promocionan el undécimo clasificado de División de Honor A y el segundo clasificado de División de Honor B con opción de ascender.
	El vencedor de la promoción participará en División de Honor A y el perdedor participará en División de Honor B.
	<b>Descienden a Primera División:</b> Los 2 últimos clasificados decimoquinto y decimosexto de DHB.
<b>Primera División</b>	<b>Ascieden a División de Honor B</b>
	Los dos primeros clasificados de la Fase Final de Primera División con opción de ascender de categoría dentro de la normativa vigente.

### Aclaraciones complementarias

- Cuando un equipo participa en una Fase de Ascenso clasificándose para ascender a una categoría superior y renuncia a ascender, la plaza vacante será ocupada por el equipo clasificado en la posición inmediatamente posterior en la Fase de Ascenso.
- Igualmente, en una Liga Regular, cuando un equipo renuncie a subir a una categoría superior, esa plaza será ocupada por el equipo con opción a ascender clasificado en la posición inmediatamente posterior al equipo que ha renunciado.
- Si un equipo renuncia a participar en una promoción se clasificará el otro equipo participante en la promoción.
- En una Liga Regular, cuando un equipo renuncie a su plaza para la temporada siguiente, esta plaza será ocupada por uno de los equipos de su misma liga regular que hubiesen quedado clasificados en posiciones de descenso.
- Así mismo, cuando se produzca el descenso de un equipo de una categoría superior a otra inferior, donde haya un equipo perteneciente al mismo club, este equipo se considerará eliminado y se considerará como el último clasificado en esta categoría.
  - Liga Regular con un descendido automático: En este caso la plaza será ocupada por el último clasificado.
  - Liga Regular con dos descendidos automáticos: En este caso la plaza será ocupada por el penúltimo clasificado.

### Aclaración sobre filiales y vinculados

- 1 Un Club con equipo de categoría superior baja directo y su filial/vinculado se clasifica dentro de las plazas de ascenso directo.  
***Ese club mantiene un equipo en la categoría superior.***
- 2 Un Club con equipo de categoría superior baja directo y su filial/vinculado se clasifica dentro de las plazas de promoción para ascender.  
***Dado que el equipo de categoría superior está descendido, el filial/vinculado puede jugar la promoción de ascenso.***
- 3 Un Club con equipo de categoría superior se clasifica para promocionar por evitar el descenso y su filial/vinculado se clasificar dentro de las plazas de ascenso directo.  
***Dado que el equipo de categoría superior no está descendido en el momento de decidir quién asciende directo y quien juega la promoción, el filial/vinculado debe ceder su plaza al siguiente clasificado para que ascienda directo y éste, a su vez, cede su plaza al siguiente clasificado para que juegue la promoción de ascenso.***
- 4 Un Club con equipo de categoría superior se clasifica para promocionar por evitar el descenso y su filial/vinculado se clasifica dentro de las plazas de promoción para ascender.  
***Dado que el equipo de categoría superior no está descendido en el momento de decidir quien juega la promoción. El filial/vinculado no puede participar en la promoción y debe ceder su plaza al siguiente equipo en la clasificación.***

#### **1.4 Inscripciones de equipos, deportistas y otras licencias**

##### Protección de datos RFEH

**Se pretende dotar a esta circular de información destinada a las federaciones autonómicas, clubes, agrupación de clubes de ámbito estatal, entes de promoción deportiva de ámbito estatal, ligas profesionales, etc.**

*De conformidad con el Reglamento General de Protección de Datos, les informamos que todos los datos de carácter personal que nos proporcionen serán incorporados a un fichero responsabilidad de la Real Federación Española de Hockey (RFEH), C/ Segovia, 71 - 28005 (Madrid), con la finalidad de llevar a cabo las funciones y el desarrollo de las competencias que le son propias de acuerdo con lo establecido en la Ley 10/1990, de 15 de octubre, del Deporte.*

*La base legal del tratamiento es el cumplimiento de una relación contractual de la que el interesado es parte. Los datos serán conservados mientras sea necesario para alcanzar el fin descrito o puedan derivarse responsabilidades del tratamiento. También se informa a los interesados que, a través de la licencia deportiva, la RFEH está legitimada para publicar o difundir las imágenes obtenidas durante cualquier actividad deportiva. Los datos podrán ser comunicados a clubes deportivos y federaciones cuando así sea necesario para alcanzar las finalidades del tratamiento.*

*Cualquier afectado podrá ejercer sus derechos de acceso, rectificación, supresión, oposición, limitación o portabilidad, mediante escrito acompañado de copia de documento oficial que le identifique, dirigido a la RFEH. En caso de disconformidad con el tratamiento, tiene derecho a presentar una reclamación ante la Agencia Española de Protección de Datos.*

*Se recuerda a todas las entidades integradas en la RFEH que deben adaptarse al Reglamento General de Protección de Datos, de obligado cumplimiento desde el 25 de mayo de 2018. Por ello, deberán dotarse de los documentos reglamentarios necesarios que exige la nueva normativa, informar y recabar el consentimiento de los interesados, en su caso, de acuerdo a las nuevas exigencias y, en definitiva, cumplir con los principios de tratamiento dispuestos en el Reglamento General de Protección de Datos. También se debe informar a los afectados que, a través de la licencia deportiva, autorizan a la federación y al club para publicar o difundir las imágenes obtenidas durante cualquier actividad deportiva. Y que pueden, en cualquier momento ejercitar los derechos de acceso, rectificación, supresión, oposición, limitación o portabilidad, dirigiendo su reclamación a la entidad responsable.*

### Datos a cumplimentar

Desde esta temporada 2023-2024, la RFEH gestiona sus competiciones y licencias a través de la **plataforma iSquad**. De este modo, los clubes deben afiliarse a iSquad y, desde su área privada de Club, crear los equipos y fichar a los jugadores/as y staff. Para poder realizar estos fichajes será necesario que previamente las personas se hayan afiliado individualmente a iSquad y que su Federación Territorial o Federación Nacional las haya validado.

- Los **datos requeridos para crear un equipo** son: nombre comercial, teléfono de contacto, email, categoría, responsable de equipo, filialidad (no obligatorio), campo de juego y equipación (no obligatorio). Los equipos son creados por los clubes dentro del área privada del club.
- Los **datos requeridos para afiliar a una persona** son: federación territorial, nombre y apellidos, teléfono, sexo, nacionalidad, dirección, fecha de nacimiento, email (único, solo es válido un email por afiliación), N° DNI/Pasaporte, fecha de validez del documento identificativo aportado e imágenes del documento identificativo aportado por ambas caras. En el caso de ser menor de edad, además de los datos anteriores, se solicitarán: N° identificativo del padre/madre/tutor/tutora, nombre y apellidos, hoja de autorización e imágenes del documento identificativo. La edad de los deportistas menores de 16 años deberá acreditarse con fotocopia del DNI, fotocopia del libro de familia o la certificación oficial correspondiente. Las afiliaciones son individuales, cada persona debe afiliarse. Un club no puede afiliar a una persona.
- Los **datos requeridos para validar a un jugador/a** son: certificado médico (obligatorio para todos), autorización de competición en categorías superiores (solo para los menores que lo requieran), declaración jurada mami o papi (en los casos que corresponda) baja jugador/a (en el caso que corresponda) y certificado de no objeción (en el caso que corresponda).

Estos documentos están colgados en formato autorrellenable en el área privada de club. Es el club quien, una vez creado el equipo, debe de enviar las solicitudes de fichaje a los jugadores/as y staff. Para que un equipo se pueda ser validado por la RFEH, los deportistas deben haber aceptado esta solicitud y el club debe haber subido los documentos correspondientes de cada deportista.

Cada deportista deberá tener un número de dorsal ÚNICO para toda la temporada que deberá introducir en cada convocatoria. De alinearse algún jugador/a de categoría inferior, el mismo deberá lucir un dorsal que no corresponda a ningún jugador/a inscrito en el equipo, esté o no convocado y, por tanto, podrá ser, lógicamente, diferente del dorsal con que este deportista esté inscrito en su equipo original.

\* Esta normativa será de aplicación para todos los y las deportistas extranjeros inscritos en las competiciones nacionales:

- Para cualquier deportista NO español independientemente de que pertenezca o no a la Unión Europea.
- Para cualquier deportista NO español independientemente de que haya estado inscrito en la competición española en la temporada anterior o en otras temporadas o que sea la primera vez que se inscribe en la competición nacional.

Cuando un equipo inscriba a un deportista extranjero - según la normativa vigente y los plazos fijados para cada competición - deberá incluir el Certificado de No Objeción de la Federación a la que corresponda ese deportista en función de su nacionalidad.

Podrá ser inscrito en los plazos fijados para cada competición, no podrá participar en las competiciones nacionales, hasta que la RFEH valide su Certificado de No Objeción.

- El documento **requerido para validar a un entrenador o entrenadora, delegada o delegado, médico y fisioterapeuta** es el certificado de la titulación correspondiente (menos en el caso de los delegados/as). Es el club quien debe subir desde su área privada este documento.
- Los **datos requeridos para validar a un árbitro/a** son: certificado negativo de delitos sexuales, certificado médico, declaración responsable y pruebas físicas. En este caso es el propio árbitro/a quien, desde su área privada debe aportar dicha documentación. Para que un árbitro/a pueda ser designado en un partido, previamente la RFEH debe haber enviado un email de solicitud para formar parte del estamento arbitral y éste debe haber sido aceptado.

La veracidad de la información contenida en las afiliaciones individuales es responsabilidad de las personas afiliadas y es **responsabilidad del club la veracidad del resto de información relacionada con el club, equipos y roles dentro del equipo.**

### Trámites de inscripción

Serán los clubes los encargados de, en primer lugar, registrarse como club aportando la documentación requerida en tiempo y forma. Posteriormente deberán crear los equipos y fichar a los jugadores/as y staff aportando los documentos correspondientes detallados en cada caso en el apartado anterior.

Las Federaciones Territoriales tendrán acceso en todo momento a consultar los clubes, equipos y deportistas (jugadores/as, staff y estamento arbitral) que le pertenezcan y deberán validarlos para que, posteriormente, sean validados por la RFEH.

Una vez validados por la RFEH los equipos y los y las deportistas, el club deberá exportar y enviar a las personas responsables de cada equipo esta relación de deportistas. Este documento recibe el nombre de "Triptico" y deberá ser presentado ante el juez o la jueza de partido para la realización de las actas de los encuentros. Los equipos no podrán participar en la competición sin este listado.

Los pagos asociados a estas gestiones deberán ser abonados en tiempo y forma para que las inscripciones sean tramitadas por completo.

Este es el link de acceso MISQUAD para la tramitación de afiliaciones y clubes y acceso al área privada de clubes (entre otras): <https://hub.misquad.es/hockey/>

Inscripción de deportistas con edad inferior a la categoría en la que deben jugar:

Deberán solicitar el denominado impreso de **relación complementaria** y acompañarlo de un certificado médico de aptitud y la autorización de la persona que tenga la patria potestad, de los menores que deseen jugar en categoría superior.

Inscripción de deportistas que soliciten cambiar de Club o de nueva inscripción:

Deberán solicitar el denominado impreso de **relación complementaria** y deberán incluir la baja del Club de origen, firmada por el secretario y el presidente de dicho Club. Igualmente se inscribirán en dicho impreso a los deportistas que formalicen nueva licencia y no hubiesen sido incluidos en la relación inicial.

Inscripción de deportistas extranjeros:

De acuerdo a la Normativa de la Federación Internacional de Hockey, con relación a la participación de deportistas extranjeros en las Ligas Nacionales de los diferentes países afiliados, se requerirá a todos los deportistas extranjeros que participen en las competiciones nacionales el **Certificado de No Objeción** de la Federación del país donde tenga nacionalidad el deportista extranjero.

Esta normativa será de aplicación para todos los deportistas extranjeros inscritos en las competiciones nacionales:

- Para cualquier deportista NO español independientemente de que pertenezca o no a la Unión Europea.
- Para cualquier deportista NO español independientemente de que haya estado inscrito en la competición española en la temporada anterior o en otras temporadas o que sea la primera vez que se inscribe en la competición nacional.

Cuando un equipo inscriba a un deportista extranjero - según la normativa vigente y los plazos fijados para cada competición - deberá incluir el **Certificado de No Objeción** de la Federación a la que corresponda ese deportista en función de su nacionalidad.

Podrá ser inscrito en los plazos fijados para cada competición, no podrá participar en las competiciones nacionales, hasta que se reciba en la RFEH su **Certificado de No Objeción**.

#### Edades para la Temporada 2022/2023

Senior	Nacidos en 2005 y anteriores
Juvenil	Nacidos en 2006 y 2007
Cadete	Nacidos en 2008 y 2009
Infantil	Nacidos en 2010 y 2011
Alevín	Nacidos en 2012 y 2013
Benjamín	Nacidos en 2014 y 2015
Pre-Benjamín	Nacidos en 2016 y 2017
Escuela	Nacidos en 2018 y 2019

#### Derechos de inscripción

##### Inscripciones en Ligas Nacionales (Canon Único)

**División de Honor A Masculina**

**División de Honor B Masculina**

**División de Honor A Femenina**

**División de Honor B Femenina**

Los equipos participantes en estas competiciones realizarán su inscripción en la R.F.E.H., a través de su Federación Autonómica correspondiente según los plazos establecidos en esta circular N° 1. Estos equipos deberán así mismo inscribir en la R.F.E.H. a sus equipos filiales (juveniles o cadetes) tal y como determina el Reglamento de Partidos y Competiciones.





Los equipos participantes en estas competiciones no podrán participar en la competición sin haber abonado directamente a la R.F.E.H. *en el momento de la inscripción*, el **Canon Único** de participación en competición estatal.

El pago del **Canon Único** se abonará mediante cargo en banco con remesa de cobro a la R.F.E.H. en tres partes:

- 1º pago (1/3 del Canon único) con cargo en banco el 5 de septiembre de 2023. (excepcionalmente y con motivo de la implantación de la nueva herramienta de gestión el cobro se realizará el 30 de septiembre de 2023)
- 2º pago (1/3 del Canon único) con cargo en banco el 1 de diciembre de 2023
- 3º pago (1/3 del Canon único) con cargo en banco el 1 de febrero de 2024

Previamente se deberá haber entregado firmado a la RFEH un documento SEPA CORE para dar permiso al banco para realizar el cobro mediante remesa de cobro antes del día 5 de septiembre de 2023.

**Este canon único incluye:**

1. Inscripción del equipo sénior en liga nacional.
2. Canon de participación nacional de todas las licencias del equipo sénior (todas las licencias autonómicas de deportistas, entrenadores o entrenadoras, delegados o delegadas, fisioterapeutas, etc. Que el equipo inscriba en la aplicación de licencias, quedaría automáticamente activadas para participar en la competición nacional).
3. Canon de participación nacional de todas las licencias de los equipos sénior de inferior categoría filiales del equipo principal (deportistas, entrenadores o entrenadoras, delegadas o delegados, fisioterapeutas, etc. De los equipos de Primera, Segunda, ...)
4. Inscripción del equipo y canon de participación nacional de todas las licencias del equipo juvenil (deportistas, entrenadoras o entrenadores,...) o de los equipos juveniles de este club en el caso de participar con más de un equipo.
5. Inscripción del equipo y canon de participación nacional de todas las licencias del equipo cadete (deportistas, entrenadores o entrenadoras,...) o de los equipos juveniles de este club en el caso de participar con más de un equipo.
6. Inscripción del equipo y canon de participación nacional de todas las licencias de los equipos de la modalidad de Sala (1ª División, Juvenil, Cadete, Infantil)
7. Equipos vinculados y filiales de DHB

Los clubes vinculados de DHB con un club de DHA, tendrán un canon fijo global específico que incluirá igualmente la inscripción del equipo y el canon de participación nacional

de todas las licencias (deportistas, entrenadoras o entrenadores,...)

Incluyendo también el canon de participación nacional de todas las licencias de sus equipos inferiores (Primera, Segunda, Juvenil, Cadete, Infantil).

#### 8. Equipos filiales en otras competiciones nacionales

Los equipos Séniors filiales de un equipo de Liga Nacional que quieran participar en la competición nacional de su categoría (Primera Masculino o Segunda Femenino) tienen pagado- según esta propuesta el canon de participación nacional de todas las licencias (deportistas, entrenadores o entrenadoras, ...) pero deberán pagar, en su momento, un canon específico de participación en competición nacional.

#### **Importante:**

- En las fechas establecidas deberá estar en la RFEH toda la documentación de cada deportista, no se aceptará la participación en competición nacional que no se presente con toda la documentación necesaria en las fechas previstas (Certificados de no objeción, Certificados médicos, Autorización de quien ejerza la patria potestad o tutela de los menores, Seguro Deportivo, etc.).
- La tramitación para la participación en competición estatal se hará dentro de los plazos indicados no el día antes de la competición.
- ***Aquellos clubes que no respeten las fechas establecidas para la activación de sus licencias o no presenten en el tiempo fijado la documentación necesaria, podrán ser sancionados por el Comité de Competición.***

#### Canon Único de participación en competición estatal Ligas Nacionales

MÁXIMA CATEGORÍA DEL PRIMER EQUIPO	Canon Único	Canon Único
	2022-2023	2023-2024
División de Honor A	5.445,00 €	5.619,00 €
División de Honor B - No Vinculados	5.445,00 €	5.619,00 €
División de Honor B - Vinculados & Filiales	4.669,00 €	4.819,00 €
Primera División - Filiales	1.039,00 €	1.072,00 €

**El Seguro Deportivo es independiente y no está incluido.**



## Inscripciones en competiciones autonómicas

### Competiciones de ámbito autonómico sean clasificatorias o no para las Competiciones Nacionales

Los equipos participantes en estas competiciones realizarán su inscripción en sus Federaciones Autonómicas respectivas que remitirán a la R.F.E.H., en las fechas establecidas en esta circular N.º 1, la relación de los equipos participantes en cada competición, así como la composición de cada uno de estos equipos, tanto la relación de deportistas como de otros (entrenadores o entrenadoras, médico, etc.).

La inscripción en la R.F.E.H. es obligatoria según acuerdo la normativa vigente en esta materia.

Las Federaciones Territoriales tienen la obligación de remitir a la R.F.E.H. los calendarios de estas competiciones a efectos de control de las competiciones autonómicas.

Los equipos que participen solamente en estas competiciones no tendrán que abonar ningún canon de participación a la R.F.E.H.

Así mismo remitirán a la R.F.E.H. la relación de equipos filiales de aquellos equipos de Primera División que deseen tener la opción de participar posteriormente en las Fases Previas, de Sector y/o Fases Finales de las Competiciones Nacionales de esta categoría.

### Inscripciones en competiciones nacionales

**Aquellos equipos que se clasifiquen en sus competiciones autonómicas para participar en las Fases Previas, de Sector y/o Fases Finales de las Competiciones Nacionales de Hierba y Sala organizadas por la R.F.E.H.:**

<u>Hockey Hierba</u>	<u>Hockey Sala</u>
Primera División Masculina	Primera División Masculina
Segunda División Femenina	Primera División Femenina
Juvenil Masculino	Juvenil Masculino
Juvenil Femenino	Juvenil Femenino
Cadete Masculino	Cadete Masculino
Cadete Femenino	Cadete Femenino
Infantil Masculino	Infantil Masculino
Infantil Femenino	Infantil Femenino

Los equipos que se clasifiquen para participar en las Fases Previas, de Sector y/o Fases Finales de las Competiciones Nacionales en las modalidades de Hierba y Sala organizadas por la R.F.E.H., no podrán participar en la competición sin haber abonado directamente a la R.F.E.H., los derechos de inscripción del equipo y el canon de participación en competición estatal de los deportistas y otros (entrenadores o entrenadoras, médicos, delegados o delegadas etc.) antes de participar en estas competiciones nacionales (según las plazas establecidos para ello en esta circular N°1 en cada una de las competiciones).

Los equipos podrán participar en las competiciones nacionales respectivas únicamente con los deportistas y otros (entrenadores o entrenadoras, médicos, delegados o delegadas etc.) que aparezcan en la inscripción realizada en la R.F.E.H., a través de su Federación Autonómica, en las fechas establecidas en esta circular N. ° 1.

Tal y como refleja el Reglamento de Partidos y Competiciones, los equipos de Primera División Masculina y Femenina de Hockey Sala, que tengan intención de optar a participar en las Fases de Sector y/o Fases Finales de estas Competiciones Nacionales, deberán inscribir igualmente en la R.F.E.H. a través de su Federación Autonómica, a sus equipos filiales (juveniles o cadetes) en las fechas establecidas en esta circular N.° 1.

En caso de que un equipo sénior participante en una Competición Nacional desee alinear a algún deportista inscrito en el equipo filial juvenil o cadete o en el equipo del mismo club de inferior categoría (Segunda División) ,que no tenga abonado el canon de participación en competición estatal en la R.F.E.H., deberá abonar este canon de ese deportista directamente en la R.F.E.H., antes de ser alineado, respetando en todo momento lo establecido en el Reglamento de Partidos y Competiciones para este tipo de alineaciones.

En caso de que un equipo juvenil participante en una Competición Nacional desee alinear a algún deportista inscrito en el equipo cadete del mismo club, que no tenga abonado el canon de participación en competición estatal en la R.F.E.H., deberá abonar este canon de ese deportista directamente en la R.F.E.H., antes de ser alineado, respetando en todo momento lo establecido en el Reglamento de Partidos y Competiciones para este tipo de alineaciones.

Los deportistas y otros (entrenadores o entrenadoras, médicos, delegados o delegadas etc.) abonarán el canon de participación en competición estatal a la R.F.E.H. de una única licencia (Hockey y Hockey Sala).

Los deportistas que tengan licencia con distintos clubes, en las modalidades de (Hierba y Sala), abonarán 9 €, por la segunda licencia.

#### **Importante:**

- *En las fechas establecidas deberá estar en la RFEH toda la documentación de cada deportista, no se aceptará la participación en competición nacional que no se presente con toda la documentación necesaria en las fechas previstas (Certificados de no objeción, Certificados médicos, Autorización de la persona que ostente la patria potestad para los menores, Seguro Deportivo, etc.).*
- *La tramitación para la participación en competición estatal se hará dentro de los plazos indicados y no el día antes de la competición.*
- ***Aquellos clubes que no respeten las fechas establecidas para la activación de sus licencias o no presenten en el tiempo fijado la documentación necesaria, podrán ser sancionados por el Comité de Competición***

**Canon de participación en competición estatal - competiciones nacionales**

Equipos (Por cada modalidad)	2022-2023	2023-2024
Senior	92,00 €	95,00 €
Juvenil	92,00 €	95,00 €
Cadete	92,00 €	95,00 €
Infantil	92,00 €	95,00 €

Jugadores	2022-2023	2023-2024
Senior	37,50 €	38,70 €
Juvenil	18,50 €	19,10 €
Cadete	9,50 €	9,80 €
Infantil	9,50 €	9,80 €
Alevín	9,50 €	9,80 €
Benjamín	9,50 €	9,80 €
Mamis		70,00€
Papis		85,00€

Otros	2022-2023	2023-2024
Entrenador	37,50 €	38,70 €
Árbitro – Ligas Nacionales	101,50 €	104,75 €
Árbitro -Competición Nacional	37,50 €	38,70 €
Delegado de equipo	28,00 €	28,90 €
Delegado técnico	28,00 €	28,90 €
Juez de partido / Otros oficiales		
Médico	28,00 €	28,90 €
Fisioterapeuta	28,00 €	28,90 €
Psicólogo	28,00 €	28,90 €
Preparador físico	28,00 €	28,90 €

**El Seguro Deportivo es independiente y no está incluido.**

Seguro deportivo

Para participar en las competiciones autonómicas y nacionales en las modalidades de Hierba y Sala es obligatorio tener suscrito un seguro deportivo.

Cada Federación Autonómica es competente y responsable para suscribir la póliza del Seguro Deportivo - de los afiliados en esa Federación Autonómica - que considere más conveniente.

La Real Federación Española de Hockey propondrá a las Federaciones Autonómicas la contratación de una póliza de seguro deportivo que resulte lo más ventajosa posible para todos los afiliados. Cada Federación Autonómica decidirá si suscribe la póliza propuesta por la RFEH u otra distinta que le resulte más conveniente.

**El justificante de Alta o Afiliación a la entidad aseguradora correspondiente, deberá acompañarse en el momento de tramitar la licencia para proceder a su diligencia**

### Fechas de inscripción

Tal y como indica el Reglamento de Partidos y Competiciones, la formalización de licencias se realizará únicamente, en los plazos y fechas que, para cada temporada, determine la R.F.E.H. en cada una de las categorías y competiciones. En el punto 2 de esta circular se recoge, para cada competición, las fechas de los dos plazos hábiles (tres en el caso de las Ligas Nacionales) para formalizar las licencias.

En el primer plazo se formalizará la inscripción del equipo y del número mínimo de jugadores. En el segundo plazo (y tercer plazo para las Ligas Nacionales), los equipos podrán inscribir más deportistas si así lo desean.

Fuera de estos plazos no se podrá realizar inscripción. Los equipos de División de Honor A y B en el momento de inscribir el equipo, deberán realizar la inscripción de los equipos juveniles o cadetes.

**No se expedirá ninguna licencia de categoría escolar, después del 15 de junio de 2023. Igualmente, no se expedirán licencias de árbitros, oficiales, entrenadores, directivos, psicólogos y/o fisioterapeutas después del 15 de junio de 2023.**

### Otras licencias

Las Federaciones Autonómicas tienen la obligación de comprobar, antes de tramitar la Licencia, la exacta categoría de la persona que ostente la condición de árbitro de conformidad con la lista oficial de árbitros y delegados nacionales, publicada por el Comité Nacional de Árbitros.

Las personas que ostenten la condición de árbitros y oficiales no podrán ser designados para dirigir encuentros oficiales por sus respectivos Comités, sino se encuentran inscritos debidamente.

En la inscripción de entrenadores y entrenadoras deberá figurar especialmente, la categoría y el equipo al que vaya a entrenar. Un entrenador o entrenadora inscrita en un equipo de categoría superior podrá ser incluido en el acta y por lo tanto dirigir y sentarse en el banquillo de un equipo de inferior categoría perteneciente al mismo club siempre que este acredite esta condición.

Un delegado o delegada de equipo inscrito en un equipo de categoría superior podrá ser incluido en el acta y sentarse en el banquillo de un equipo de inferior categoría perteneciente al mismo club siempre que este delegado o delegada acredite esta condición.

En la inscripción de las personas que ostenten la condición de médicos y fisioterapeutas deberán ir acompañadas de copia de la titulación a no ser que ya estuviera en la R.F.E.H. por haber sido inscrito en temporadas anteriores.

*Cada equipo realizará un único pago del canon de participación en competición estatal por su fisioterapeuta y por su médico. Sí desea utilizar otro fisioterapeuta y/o médico no tendrá que pagar el canon, aunque deberá inscribirlo previamente y asegurarlo en la Mutua General Deportiva u en otra de similares características, en caso de que no estuviera inscrito ni asegurado en la RFEH.*

*Para poder ser incluido en el acta y, por tanto, sentarse en el banquillo y realizar sus funciones específicas, éstos profesionales deberán acreditar estar inscrito en la RFEH y debidamente asegurado. Cumplido este requisito, éstos mismos profesionales pueden ser utilizados por diferentes equipos, aunque pertenezcan a distintos clubes.*

### 1.5 Aportación de los equipos a la RFEH respecto a los partidos en los que intervengan

#### Equipos de categoría Sénior:

Los diferentes equipos participantes en cada una de las respectivas competiciones aportarán a la R.F.E.H. por cada partido en que intervengan las siguientes cantidades destinadas a sufragar parte de los gastos que ocasiona el arbitraje de estos partidos:

En las Ligas Nacionales, esta cantidad será abonada por el equipo organizador del partido.

En las Fases Finales de la Copa de S.M. El Rey y La Reina, en la SUPERFINAL 4 de HOCKEY SALA y en las Fases de Ascenso de Primera y Segunda División, que se celebran por concentración, la aportación por partido se repartirá, a partes iguales, entre los dos equipos que participen en cada partido.

El cobro de estos importes se realizarán semanalmente cada viernes previo a la jornada en juego mediante cargo en cuenta. Previamente se deberá haber entregado firmado a la RFEH un documento SEPA CORE para dar permiso al banco para realizar el cobro mediante remesa de cobro antes del día 5 de septiembre de 2023.

Hockey	Aportación 2022-2023	Aportación 2023-2024
División de Honor Masculina	500€ +50€ (Juez de partido) /partido	<b>516€ +52€ (Juez de partido) /partido</b>
División de Honor Femenina	500€ +50€ (Juez de partido) / partido	<b>516€ +52€ (Juez de partido) /partido</b>
Copa SM El Rey y La Reina	450€ / partido	<b>465€ / partido</b>
División de Honor B	350€ +50€ (Juez de partido) / partido	<b>361€ +36€ (Juez de partido) / partido</b>
<b>Primera División</b>	<b>Tasa de participación 2022-2023</b>	<b>Tasa de participación 2023-2024</b>
Fases de Sector	340 €	<b>351 €</b>
Semifinales y Finales	450 €	<b>465 €</b>
<b>Hockey Sala Primera División</b>	<b>Tasa de participación 2022-2023</b>	<b>Tasa de participación 2023-2024</b>
Fases de Sector	340 €	<b>351 €</b>
Semifinales y Finales	450 €	<b>465 €</b>

#### Equipos de categoría Juvenil - Cadete -Infantil:

Los diferentes equipos participantes en cada una de las respectivas competiciones aportarán a la R.F.E.H. una **Tasa de participación** única:

Fases de Sector	Tasa de participación 2022-2023	Tasa de participación 2023-2024
Fases de Sector de dos días	280 €	289 €
Fases de Sector de tres días	340 €	351 €
<b>Fases Finales</b>	<b>Tasa de participación 2022-2023</b>	<b>Tasa de participación 2023-2024</b>
Fases Finales	280 €	289 €
Fases Finales con incentivo Fair Play CON INCENTIVO FAIR PLAY	425 €	439 €



- En la Final 4 de DHA los costes arbitrales se repartirán entre los equipos participantes.
- En cuartos de final y Final 4 de DHB, los costes arbitrales se repartirán entre los equipos participantes.
- En la Super Final 6 de DH de Hockey Sala los costes arbitrales se repartirán entre los equipos participantes.

### 1.6 Canon de organización

CANON ORGANIZACIÓN	2022-2023	2023-2024
Fases de Sector	900 €	900 €
Fases Finales	2.400 €	2.400 €

### 1.7 Subvenciones arbitrales

1.7.1 La R.F.E.H., subvencionará los derechos de arbitraje de cada partido, así como los gastos de desplazamiento y la estancia en las Competiciones Nacionales e Internacionales que determine el Comité Nacional de Árbitros

1.7.2 Las Subvenciones que se establecen son las siguientes:

<i>Kilometraje</i>	Por cada Km.	0,19€
<i>Manutención</i>	Entre 26,67€ y 51€ en función de la distancia y la necesidad de pernoctar	
<i>Alojamiento</i>	Máximo de 45,00€/noche	

#### Hierba

<b>Por partido</b>	División de Honor Masculina A	120,00 €
	División de Honor Femenina A	120,00 €
	Copa S.M. El Rey & La Reina	120,00 €
	División de Honor Masculina B	80,00 €
	División de Honor Femenina B	80,00 €
	Primera División	51,00 €
	Juveniles/Cadetes	24,00 €
	Infantiles	18,00 €

#### **Sala**

	Sénior	30,00 €
	Juveniles/Cadete	24,00 €
	Infantiles	18,00 €
La subvención para los Jueces de Partido será de		35,00€ / partido

## APARTADO 2: Calendario 2023-2024

		ago-23				sep-23				oct-23					nov-23												
		INTERNACIONAL				DHA	DHB	CTO. NAL	INTERNACIONAL	DHA M	DHAF	DHB	CTO. NAL	INTERNACIONAL	DHA M	DHAF	DHB	CTO. NAL	INTERNACIONAL								
1	M								1	D	3ª	3ª	4ª					1	M			10ª				30-31 OCT Y 01 NOV	
2	X								2	L	CARVCAR ABS MASC								2	J							
3	J								3	M	02/04 OCT								3	V							
4	V								4	X	SIN JUGADORES EHL								4	S							
5	S								5	M									5	D	8ª	9ª	11ª				
6	D								6	X									6	L							
7	L								7	J									7	M							
8	M								8	V									8	X							
9	M								9	L									9	J							
10	J								10	D		1ª							10	M							
11	V								11	L									11	X							
12	S								12	M									12	J		5ª	6ª				
13	D								13	X									13	V							
14	L								14	J									14	S							
15	M	PREVIA							15	V									15	D	5ª	6ª	7ª				
16	X	4 NACIONES							16	L									16	M							
17	J								17	D	1ª	2ª							17	X							
18	V	4 NACIONES							18	L									18	M							
19	S	S21 M/F							19	J									19	V							
20	D	ALEMANINA							20	X									20	L	20/23 S21MAS						20/23 S21MAS
21	L								21	J									21	S							
22	M								22	V									22	D	6ª	7ª	8ª				22NOV-01DIC ABS FEMENINA
23	X								23	L									23	M							20/23 S21 FEM
24	J								24	J	2ª	3ª							24	V							24 S21FEM VIAJA A CHILE
25	V								25	L									25	X							24/28 S21F PREVIA CHILE
26	S								26	M									26	J	SABADO						29/11 CTO MUNDO S21F
27	D								27	X									27	V							26NOV-01DIC ABS MASCULINA
28	L								28	J									28	S							27/29 S21MAS
29	M								29	V									29	D	7ª	8ª	9ª	AUTONOMICO S18			30 S21M VIAJA MALASIA
30	X								30	L									30	M							30/04 PREVIA MALASIA
31	J								31	D									31	X							05/16 CTO MUNDO S21M



		dic-23				ene-24				feb-24			
		DHA	DHB	CTO. NAL	INTERNACIONAL	DHA	DHB	CTO. NAL	INTERNACIONAL	DHA	DHB	CTO. NAL	INTERNACIONAL
1	V				FEMENINO : CHILE	1	L			1	J		
2	S				29NOV-10DIC	2	M			2	V		
3	D				S21 MASCULINA	3	M			3	S		
4	L				PREVIA MALASIA 30NOV/04DIC	4	J			4	D		
5	M				MASCULINO: MALASIA	5	V			5	L		
6	X				05/16 DIC	6	S			6	M		
7	J					7	D			7	X		
8	V					8	L			8	J		
9	S			FINAL COPA JUVENIL		9	M			9	V		
10	D					10	X			10	S		
11	L				10-17 DIC Previa Torneo ABS MASCULINA	11	J			11	D		
12	M					12	V			12	L		
13	X					13	S			13	M		
14	J				11-17 DIC Previa Torneo ABS FEMENINA	14	D			14	X		
15	V					15	L			15	J		
16	S			SECTOR CADETE SALA		16	M			16	V		
17	D				TORNEO INTERNACIONAL PREOLIMPICO MASCULINO Y FEMENINO 17/22 DICIEMBRE	17	X			17	S		
18	L					18	J			18	D		
19	M					19	V			19	L		
20	X					20	S			20	M		
21	J					21	D			21	X		
22	V					22	L			22	J		
23	S					23	M			23	V		
24	D					24	X			24	S		
25	L					25	J			25	D		
26	M					26	V			26	L		
27	X			FINAL CADETE SALA	ABS MASCULINA	27	S		FINAL 6 DH SALA MAS&FEM	27	M		
28	J				27/30 DIC	28	D			28	X		
29	V				ALICANTE	29	L			29	J		
30	S				POR CONFIRMAR	30	M						
31	D					31	X						



		mar-24				abr-24				may-24					
		DHA	DHB	CTO. NAL	INTERNACIONAL	DHA	DHB	CTO. NAL	INTERNACIONAL	DHA	DHB	CTO. NAL	INTERNACIONAL		
1	V			AUTONOMICO SUB-16						1	X	19ª			
2	S														
3	D	12ª	2ª FASE 2												
4	L									4	S		PLAY OFF 1/4		
5	M									5	D	20ª	1º PARTIDO		
6	X									6	L		SECTORES INFANTIL SALA		
7	J									7	D	15ª	5ª FASE 2		
8	V			FINAL INFANTIL HIERBA						8	L				
9	S										9	M			
10	D	13ª	3ª FASE 2								10	V		PLAY OFF 1/4	
11	L									11	J		2º PARTIDO		
12	M									12	D	21ª	3º PARTIDO		
13	X									13	L				
14	J									14	D	16ª	6ª FASE 2		
15	V	COPA REY REINA								15	L				
16	S										16	M			
17	D										17	X			
18	L									18	J				
19	M									19	V				
20	X									20	S				
21	J			AUTONOMICO SUB-14						21	D	17ª	7ª FASE 2		
22	V										22	L			
23	S										23	M			
24	D	14ª	4ª FASE 2							24	X				
25	L	SEMANA SANTA								25	J				
26	M						PREVIA	EHL FINAL 8				26	V		
27	X						4 NACIONES						27	S	
28	J									28	D	18ª	8ª FASE 2		
29	V									29	L				
30	S									30	M				
31	D				4 NACIONES S16/S18 M/F					31	V				
													HPL-BELGICA		
													27MAY/02JUN		
													ESP-ARG		
													ESP-BEL		



		jun-24				jul-24				ago-24	
		DHA	DHB	CTO. NAL	INTERNACIONAL		CTO. NAL	INTERNACIONAL		INTERNACIONAL	
1	S		FINAL MAMIS&PAPIS AUTHENTIC		ESP-ARG	1	L			1	J
2	D	PLAY OUT		1/4 PRIMERA	ESP-BEL	2	M			2	V
3	L				HPL-INGLATERRA	3	M			3	S
4	M				03/12 JUN	4	J			4	D
5	M				ESP-GBR	5	V			5	L
6	J				ESP.GER	6	S			6	M
7	V					7	D			7	M
8	S	PLAY OUT	FINAL MASTER	SEMIFINALES PRIMERA		8	L			8	J
9	D					9	M			9	V
10	L					10	X			10	S
11	M				ESP-GBR	11	J			11	D
12	X				ESP.GER	12	V			12	L
13	J					13	S			13	M
14	V					14	D	CTO EUROPA		14	X
15	S		FINAL MAMIS&PAPIS OPEN	SECTORES JUVENILES		15	L	SUB-21		15	J
16	D					16	M	14/21 JULIO		16	V
17	L					17	X			17	S
18	M					18	J			18	D
19	X					19	V			19	L
20	J					20	S			20	M
21	V					21	D			21	X
22	S			FINAL PRIMERA		22	L			22	J
23	D					23	M			23	V
24	L					24	X			24	S
25	M					25	J			25	D
26	X					26	V			26	L
27	J					27	S	JJOO		27	M
28	V			FINAL JUVENILES		28	D	PARIS		28	X
29	S					29	L	27JUL/11 AGO		29	J
30	D					30	M			30	V
						31	X			31	S

### APARTADO 3: Equipos Ligas Nacionales 2023-2024

#### **LIGAS NACIONALES 2023-2024**

##### **DIVISIÓN DE HONOR A MASCULINA CAMPO DE JUEGO**

1	CLUB CAMPO	CLUB DE CAMPO	GANADOR FINAL 4
2	R.C.POLO	EDUARDO DUALDE	FINALISTA FINAL 4
3	ATLETIC TERRASSA H.C.	JOSEP MARQUES	2º LIGA REGULAR
4	CLUB EGARA	PLA DE BON AIRE	4º LIGA REGULAR
5	JUNIOR F.C.	SANT CUGAT- JUNIOR FC	5º LIGA REGULAR
6	SANSE COMPLUTENSE	SAN SEBASTIÁN DE LOS REYES	6º LIGA REGULAR
7	R.S.TENIS	LA ALBERICIA	7º LIGA REGULAR
8	FC BARCELONA	PAU NEGRE	8º LIGA REGULAR
9	CD TERRASSA	LES PEDRITXES	9º LIGA REGULAR
10	RC JOLASETA	RC JOLASETA	10º LIGA REGULAR
11	UD TABURIENTE	GRAN CANARIA	11º LIGA REGULAR
12	ATLÉTICO DE SAN SEBASTIÁN	BIDEBIETA	ASCIENDE DE DHB

##### **DIVISIÓN DE HONOR A FEMENINA**

1	JUNIOR F.C.	JUNIOR F.C.	GANADOR FINAL 4
2	CLUB DE CAMPO	CLUB DE CAMPO	FINALISTA FINAL 4
3	R.C.POLO	EDUADO DUALDE	3º LIGA REGULAR
4	CLUB EGARA	PLA DE BON AIRE	4º LIGA REGULAR
5	UD TABURIENTE	GRAN CANARIA	5º LIGA REGULAR
6	ATLETIC TERRASSA	JOSEP MARQUES	6º LIGA REGULAR
7	SANSE COMPLUTENSE	SAN SEBASTIÁN DE LOS REYES	7º LIGA REGULAR
8	REAL SOCIEDAD DE SAN SEBASTIÁN	ZUBIETA	8º LIGA REGULAR
9	R.S.TENIS	LA ALBERICIA	9º LIGA REGULAR
10	CH SARDINERO	LA ALBERICIA	10º LIGA REGULAR
11	CD TERRASSA	LES PEDRITXES	11º LIGA REGULAR
12	RC JOLASETA	RC JOLASETA	ASCIENDE DE DHB

**DIVISIÓN DE HONOR B MASCULINA**

			<b>FASE 1 GRUPO 1</b>	<b>FASE 1 GRUPO 2</b>
1	SARDINERO HC	LA ALBERICIA	Desciende de DHA	
2	CH SANT CUGAT	JUNIOR FC	1º FINAL 4 DHB	1 SARDINERO HC
3	SPV HC	SAN SEBASTIÁN DE LOS REYES	2º FINAL 4 DHB	2 HC SANT CUGAT
4	VALLES DEPORTIVO	JOSEP MARQUES	2º LIGA REGULAR	4 VALLES DEPORTIVO
5	PEDRALBES	EDUARDO DUALDE	4º LIGA REGULAR	5 PEDRALBES
6	EGARA 1935	PLA DE BON AIRE	5º LIGA REGULAR	8 ILURO
7	LINIA 22	MARTÍN COLOMER	6º LIGA REGULAR	9 CARPESA
8	ILURO	MATARO	8º LIGA REGULAR	12 CH MADRID LAS ROZAS
9	CARPESA	BETERÓ	9º LIGA REGULAR	13 GINER DE LOS RIOS
10	REAL SOCIEDAD 1927	CLUB DE CAMPO	10º LIGA REGULAR	16 CH XALOC
11	CHP BENALMÁDENA	LA ESTUPA	11º LIGA REGULAR	15 AD RIMAS
12	CH MADRID LAS ROZAS	CARLOS DEL COSO	12º LIGA REGULAR	
13	GINER DE LOS RIOS	BETERÓ	13º LIGA REGULAR	
14	BARROCANES	MARIÑAMANSA	14º LIGA REGULAR	
15	AD RIMAS	LES PEDRITXES	1º FASE DE ASCENSO	
16	CH XALOC	BETERÓ	2º FASE DE ASCENSO	

**DIVISIÓN DE HONOR B FEMENINA**

			<b>FASE 1 GRUPO 1</b>	<b>FASE 1 GRUPO 2</b>
1	CH POZUELO	VALLE DE LAS CAÑAS	Desciende de DHA	1 CH POZUELO
2	VALLES DEPORTIVO	JOSEP MARQUES	2º FINAL 4 DHB	4 FC BARCELONA
3	CASTELLDEFELS	CASTELLDEFELS	2º LIGA REGULAR	5 CH XALOC
4	FC BARCELONA	PAU NEGRE	4º LIGA REGULAR	8 HC SANT CUGAT
5	CH XALOC	BETERÓ	5º LIGA REGULAR	9 CLUB DE CAMPO
6	VALENCIA CH	BETERÓ	6º LIGA REGULAR	12 REAL SOCIEDAD DE S.S.
7	CLUB EGARA	PLA DE BON AIRE	7º LIGA REGULAR	12 GINER DE LOS RIOS
8	HC SANT CUGAT	JUNIOR FC	8º LIGA REGULAR	16 UA-CA SAN VICENTE
9	CLUB DE CAMPO	CLUB DE CAMPO	9º LIGA REGULAR	15 CH SAN FERNANDO
10	LINIA 22	MARTÍN COLOMER	10º LIGA REGULAR	
11	SANSE COMPLUTENSE	SAN SEBASTIÁN DE LOS REYES	11º LIGA REGULAR	
12	REAL SOCIEDAD DE S.S.	ZUBIETA	12º LIGA REGULAR	
12	GINER DE LOS RIOS	BETERÓ	13º LIGA REGULAR	
14	HOCQUET	SOMONTES	14º LIGA REGULAR	
15	CH SAN FERNANDO	PABLO NEGRE	1º FASE DE ASCENSO	
16	UA-CA SAN VICENTE	UNIVERSIDAD ALICANTE	2º FASE DE ASCENSO	

## **APARTADO 4: Sedes Fases Finales 2023-2024**

<b>ORGANIZACIÓN DE FASES FINALES - TEMPORADA 2023-2024 - Junta Directiva 24/07/2023</b>		
<b>COMPETICIÓN</b>	<b>FFAA</b>	<b>CLUB</b>
<b>COPA S.M. REY&amp;REINA</b>		<b>POR DETERMINAR</b>
<b>FINAL PLAY OFFS DHA MASCULINA&amp;FEMENINA</b>		<b>POR DETERMINAR</b>
CAMPEONATO ESPAÑA INFANTIL MASCULINO & FEMENINO HIERBA	CATALANA	R.C. POLO
CAMPEONATO DE ESPAÑA CADETE MASCULINO & FEMENINO HIERBA	CÁNTABRA	R.S.TENIS
CAMPEONATO DE ESPAÑA JUVENIL MASCULINO & FEMENINO HIERBA	CATALANA	ATLETIC TERRASSA HC
COPA DE ESPAÑA JUVENIL MASCULINO&FEMENINO HIERBA	C.VALENCIANA	VALENCIA CH
CAMPEONATO DE ESPAÑA INFANTIL MASCULINO & FEMENINO SALA	CATALANA	1º CLASIFICADO F.CATALANA
CAMPEONATO DE ESPAÑA CADETE MASCULINO Y FEMENINO SALA	ANDALUZA	CH PECHINA
CAMPEONATO DE ESPAÑA JUVENIL MASCULINO Y FEMENINO SALA	CATALANA	1º CLASIFICADO F.CATALANA
SUPERFINAL 6 1º MASCULINO Y FEMENINO SALA	ANDALUZA	CD MALAGA 91



## RELACION DE DOCUMENTOS QUE SE ACOMPAÑAN A LA CIRCULAR Nº1:

### 1.-Clasificación para EHL- Campeonato de Europa

#### Normativa de clasificación de los clubes para la Euro Hockey League/ Campeonato de Europa de clubes

En el caso de que participen TRES clubes de España, la clasificación se realizará por el siguiente orden:

1. Campeón de Liga de División de Honor
2. El primer clasificado en la Liga Regular de División de Honor
3. Campeón de la Copa de S.M. El Rey/Reina

En caso de que un equipo ocupe más de una de estas plazas, el ranking establecido para ocupar las plazas vacantes será el siguiente:

- El equipo finalista en el Play Off Final de División de Honor (sí se juega con sistema play off)
- El segundo clasificado en la Liga Regular de División de Honor
- El tercer clasificado en la Liga Regular de División de Honor

En el caso de que participen DOS clubes de España, la clasificación se realizará por el siguiente orden:

1. Campeón de Liga de División de Honor
2. El primer clasificado en la Liga Regular de División de Honor

En caso de que un equipo ocupe más de una de estas plazas, el ranking establecido para ocupar las plazas vacantes será el siguiente:

- Campeón de la Copa de S.M. El Rey/Reina
- El equipo finalista en el Play Off Final de División de Honor (sí se juega con sistema Play off)
- El segundo clasificado en la Liga Regular de División de Honor

## 2.-Composición de grupos en fases finales

### Normativa para la composición de los grupos en la fase final de los Campeonatos de España

En las competiciones nacionales, los equipos clasificados directos para las Fases Finales de los Campeonatos de España son los tres primeros clasificados más el organizador a excepción del Campeonato de España Juvenil donde se clasifican directos los tres primeros clasificados del Campeonato de España, el campeón de la Copa de España Juvenil y el organizador. El resto de equipo suele clasificarse en las Fases de Sector.

El ranking para determinar la composición de los Grupos de las Fases Finales de los Campeonatos de España se realiza en función de la clasificación de la temporada anterior.

Las Fases Finales de los Campeonatos de España suelen estar formadas por 2 Grupos de 4 equipos o, como el caso de los Campeonatos de España Infantiles, de 2 Grupos de 6 equipos.

Independientemente del número de equipos que participen en la Fase Final de un Campeonato de España y del número de grupos de que se componga, se propone que el organizador ocupe el último lugar en el ranking para determinar la composición de los Grupos de las Fases Finales o el lugar que le corresponda ocupar por su clasificación dentro de su competición autonómica y de la posición que ocupasen los equipos de su Federación Autonómica en el ranking de la temporada anterior.

Campeonato de España		Campeonato de España Juvenil	
Grupo A	Grupo B	Grupo A	Grupo B
1	2	1	2
1º Sector 1	3	3	Campeón Copa
1º Sector 2	1º Sector 3	1º Sector 1	1º Sector 2
Organizador	1º Sector 4	Organizador	1º Sector 3

### Normativa en los grupos de Campeonatos de España

En los Campeonatos de España de Hockey Hierba (no Hockey Sala) que no tienen semifinales, si se clasificasen dos equipos pertenecientes a una misma Federación Autonómica en el mismo grupo, uno de ellos (el que ocupe el número inferior en el orden del grupo) se cambiará de grupo con el equipo que ocupe el mismo orden en el otro grupo.

En los Campeonatos de España de Hierba y Sala, si se clasificasen tres (ó cuatro) equipos pertenecientes a una misma Federación Autonómica en un mismo grupo, se cambiarán de grupo con el equipo que ocupe el mismo orden en el otro grupo.

En los Campeonatos de España de Hockey y de Hockey Sala, si se clasificasen dos equipos pertenecientes a la misma entidad deportiva en el mismo grupo, el orden de partidos se ajustará para que jueguen entre ellos en la primera jornada de la competición del grupo.

### 3.-Cabezas de serie Copa S.M Rey y La Reina

#### Normativa cabezas de serie en Copa de S.M El Rey y La Reina

En la reunión de la Comisión Delegada del 05.06.2009 y posteriormente en la Asamblea General de 06.06.2009 se acordó que los equipos de los partidos de cuartos de final y semifinales en la Copa de S.M. El Rey y S.M. La Reina, se determinarían por un sistema de sorteo puro con dos cabezas de serie.

Dado que, en aquel momento, la competición de D.H. Masculina A estaba estructurada en una primera Fase de 2 Grupos y la competición de D.H. Femenina estaba estructurada en una Liga todos contra todos, se acordó que, en el sistema de 2 Grupos los dos cabezas de serie serían cada uno de los primeros clasificados de cada Grupo de la primera Fase y en el sistema de Liga, los dos cabezas de serie serían los dos primeros clasificados de la primera vuelta.

En base a este acuerdo y dado que, de una forma u otra, la primera fase de las competiciones de D.H. Masculina A y D.H. Femenina, de la presente temporada 2011-2012, consta de una liga de todos contra todos, se estableció que los emparejamientos de los partidos de cuartos de final y semifinales en la Copa de S.M. El Rey y S.M. La Reina se realizará por sorteo puro entre los equipos participantes con 2 cabezas de serie que serán los dos primeros clasificados de la Primera Fase de D.H. Masculina y D.H. Femenina respectivamente.

La Comisión Delegada, en su reunión de 04.11.2011, aprobó la siguiente precisión sobre la normativa aprobada:

Para determinar los partidos de cuartos de final y semifinales en la Copa de S.M. El Rey y S.M. La Reina se acuerda un sistema de sorteo puro con dos cabezas de serie.

En el caso de un sistema de competición con un sistema de Liga, los dos cabezas de serie serán el primer y segundo clasificado de la primera vuelta de esta competición.

En el caso de un sistema de competición con dos Fases con dos Grupos, los dos cabezas de serie serán el primer clasificado de cada una de los Grupos de la primera fase de esta competición.

Para cualquier otro sistema de competición, la Comisión Delegada determinará cuáles serán los dos cabezas de serie.

## 4.-Trofeos Campeonatos de España

### Normativa de trofeos en Campeonatos de España

En todos los Campeonatos de España, la RFEH proporciona el Trofeo al primer clasificado y Campeón de España. El organizador de cada Fase Final asumirá el coste de las medallas de oro, plata y bronce para los jugadores y técnicos de los equipos clasificados en primera, segunda y tercera posición respectivamente suministrados por la empresa que determina la RFEH.

En el Foro de Presidentes de Federaciones Autonómicas en 2011 se acordó que, en todos los Campeonatos de España, se entregarían los trofeos a:

- Mejor Jugador
- Mejor Portero
- Máximo goleador

Estos trofeos serán proporcionados por el organizador del Campeonato salvo que la RFEH comunique lo contrario (30 días antes del inicio de la competición) y sea la propia RFEH la encargada de proporcionar el trofeo.

Los trofeos serán entregados de acuerdo al protocolo que se establezca en cada ocasión para cada Campeonato.

Junto con la documentación del Campeonato y dentro del informe del mismo, el Delegado Técnico deberá especificar a quien se han entregado estos trofeos para que pueda ser publicado en la web de la RFEH junto con los resultados de la competición.

La designación de los ganadores de estos trofeos será realizada por los seleccionadores nacionales asistentes a la competición junto con el Delegado Técnico de la competición.

## 5.-Horarios fijos Copa S.M Rey y La Reina

### Horarios fijos Copa SM Rey & La Reina

*Propuesta aprobada por la Comisión delegada*

Se considera necesario establecer una normativa de horarios fijos cuando la Copa de SM El Rey & La Reina se juegan de forma conjunta.

El horario de  $\frac{1}{4}$  es fijo y directamente relacionado con el sorteo establecido. El organizador puede decidir si un partido se juega en el campo 1 ó en el campo 2 pero no puede variar los horarios ni el orden de partidos.

Observación 1: Siempre que no se perjudique a terceros, en caso de que los partidos del equipo masculino y femenino de un mismo club coincidan a la misma hora, se ajustaría el horario con la variación mínima posible.

El organizador determinará, antes del inicio de la competición, el horario de cada Final (podrá decidir si la final masculina o la femenina se juega a las 13.00 del domingo).

En función a esta decisión, las semifinales de las dos primeras horas del sábado corresponderán a la competición cuya final se juegue a las 11.00 y las semifinales de las dos últimas horas del sábado corresponderán a la competición cuya final se juegue a las 13.00.

Campo 1				Campo 2			
Horario	Viernes			Horario		Viernes	
11.00	1/4	Partido 1		11.00		1/4	Partido 1
13.00	1/4	Partido 2		13.00		1/4	Partido 2
15.00	1/4	Partido 3		15.00		1/4	Partido 3
17.00	1/4	Partido 4		17.00		1/4	Partido 4
Opción 1	<b>Sábado</b>						
11.00	Semifinal 1	Ganador Partido 1	Ganador Partido 2				
13.00	Semifinal 2	Ganador Partido 3	Ganador Partido 4				
15.00	Semifinal 3	Ganador Partido 1	Ganador Partido 2				
17.00	Semifinal 4	Ganador Partido 3	Ganador Partido 4				
	<b>Domingo</b>					<b>Domingo</b>	
9.00	3°/4°	Perdedor Semifinal 1	Perdedor Semifinal 2	9.00	3°/4°	Perdedor Semifinal 3	Perdedor Semifinal 4
11.00	Final	Ganador Semifinal 1	Ganador Semifinal 2				
13.00	Final	Ganador Semifinal 3	Ganador Semifinal 4				

En el caso de que la Copa de SM El Rey y La Reina se jueguen de forma separada, se mantendrá el mismo criterio de horarios fijos con respecto al orden de partidos marcado por el sorteo:

Horario	Viernes		
11.00	1/4	Partido 1	
13.00	1/4	Partido 2	
15.00	1/4	Partido 3	
17.00	1/4	Partido 4	
Opción 1	Sábado		
11.00	Semifinal 1	Ganador Partido 1	Ganador Partido 2
13.00	Semifinal 2	Ganador Partido 3	Ganador Partido 4
	Domingo		
11.00	3°/4°		Perdedor Semifinal 2
13.00	Final		Ganador Semifinal 2

En el caso de partidos televisados, todos los horarios quedarán supeditados a la programación que proponga la cadena de televisión que retransmita los partidos.

## 6.-Horarios fijos Campeonatos de España

### Horarios fijos de Campeonatos de España de Hockey

Con Semifinales

Sistema de competición:

4 tiempos de 15 minutos sin parar el tiempo en PC ni cuando se marca un gol

Se considera necesario establecer una normativa de horarios fijos, de formar relevante, cuando los Campeonatos de España de Hockey Hierba se juegan de forma conjunta y también cuando se celebran de forma separada

El organizador puede decidir si un partido se juega en el campo 1 ó en el campo 2 pero no puede variar los horarios ni el orden de partidos.

El organizador puede decidir si cada una de las competiciones se inicia con el Grupo A o con el Grupo B. Este criterio se mantiene para TODAS las jornadas 1ª y 2ª (AABB ó BBAA) para que el tiempo de descanso de los equipos sea el máximo posible.

Observación 1: Siempre que no se perjudique a terceros, en caso de que los partidos del equipo masculino y femenino de un mismo club coincidan a la misma hora, se ajustaría el horario con la variación mínima posible.

El organizador determinará, antes del inicio de la competición, el horario de cada Final (podrá decidir si la final masculina o la femenina se juega a las 13.00 del domingo).

Modificación del sistema de competición en Fases Finales de Campeonatos de España aprobado por la Asamblea General 2023:

GRUPO A					GRUPO B					
JUEVES	Partido 1	1A	2A		1B	2B	3	Partido	JUEVES	
	Partido 2	3A	4A		3B	4B	4	Partido		
VIERNES	Partido 5	Ganador partido 1	Perdedor partido 2		Ganador partido 3	Perdedor partido 4	7	Partido	VIERNES	
	Partido 6	Ganador partido 2	Perdedor partido 1		Ganador partido 4	Perdedor partido 3	8	Partido		
<b>CRUCES</b>										
<b>SEMIFINALES</b>					<b>5º-8º</b>					
SÁBADO	SEMIFINAL 1	Ganador partido 5	Ganador partido 8		Perdedor partido 5	Perdedor partido 8	1	5º/8º	SÁBADO	
	SEMIFINAL 2	Ganador partido 6	Ganador partido 7		Perdedor partido 6	Perdedor partido 7	2	5º/8º		
<b>FINALES</b>										
DOMINGO	FINAL	1	Ganador SEMI 1	Ganador SEMI 2		Ganador 5º-8º 1	Ganador 5º-8º 2	1	5º-6º	SÁBADO
	3º-4º	2	Perdedor SEMI 1	Perdedor SEMI 2		Perdedor 5º-8º 1	Perdedor 5º-8º 2	2	7º-8º	

Campo 1			Campo 2		
Horario	Jueves	Orden Partidos	Horario	Jueves	Orden Partidos
15.00	Partido 1	1A-2A	15.00	Partido 1	1A-2A
16.40	Partido 2	3A-4A	16.40	Partido 2	3A-4A
18.20	Partido 3	1B-2B	18.20	Partido 3	1B-2B
20.10	Partido 4	3B-4B	20.10	Partido 4	3B-4B
<b>Viernes</b>			<b>Viernes</b>		
13.00	Partido 5	Ganador partido 1 Perdedor partido 2	13.15	Partido 5	Ganador partido 1 Perdedor partido 2
15.00	Partido 6	Ganador partido 2 Perdedor partido 1	15.15	Partido 6	Ganador partido 2 Perdedor partido 1
17.00	Partido 7	Ganador partido 3 Perdedor partido 4	17.15	Partido 7	Ganador partido 3 Perdedor partido 4
19.00	Partido 8	Ganador partido 4 Perdedor partido 3	19.15	Partido 8	Ganador partido 4 Perdedor partido 3
<b>1:50/partido</b>	<b>Sábado</b>		<b>1:50/partido</b>	<b>Sábado</b>	
11.00	Semifinal 1	Ganador partido 5 Ganador partido 8	09.00	Cruce 1 5° - 8°	Perdedor partido 5 Perdedor partido 8
12.50	Semifinal 2	Ganador partido 6 Ganador partido 7	10.50	Cruce 2 5° - 8°	Perdedor partido 6 Perdedor partido 7
14.40	Semifinal 1	Ganador partido 5 Ganador partido 8	12.40	Cruce 1 5° - 8°	Perdedor partido 5 Perdedor partido 8
16.30	Semifinal 2	Ganador partido 6 Ganador partido 7	14.30	Cruce 2 5° - 8°	Perdedor partido 6 Perdedor partido 7
18.00	7°-8°	Perdedor cruce 1 Perdedor cruce 2	18.15	7°-8°	Perdedor cruce 1 Perdedor cruce 2
19.50	5°-6°	Ganador cruce 1 Ganador cruce 2	20.05	5°-6°	Ganador cruce 1 Ganador cruce 2
<b>1:50/partido</b>	<b>Domingo</b>		<b>1:50/partido</b>	<b>Domingo</b>	
9.30	3°/4°	Perdedor SF 1 Perdedor SF 2	9.00	3° - 4°	Perdedor SF 1 Perdedor SF 2
11.20	1°/2°	Ganador SF 1 Ganador SF 2			
13.10	1°/2°	Ganador SF 1 Ganador SF 2			
14.30	<b>Entrega de Premios</b>				

En el caso de que los Campeonatos de España se celebren de forma separada y sólo sea necesario utilizar un campo, se mantendrá el horario establecido para el Campo 1 con las siguientes salvedades:

### 3º Día- sábado

Semifinal 1	12.00
Semifinal 2	14.00
5º-6º	16.00
7º-8º	18.00

### 4º Día-domingo

3º-4º	11.00
Final	13.00



## 7.- Manual de organización de eventos de nivel nacional

El presente Manual es una Guía de actuación para la organización de los Eventos Oficiales de Nivel Nacional de Hockey que se detallan a continuación:

- Campeonatos de España
- Fases de Ascenso
- Partidos de las Selecciones Nacionales Inferiores
- Torneos Internacionales de las Selecciones Inferiores

El Manual especificará los requisitos y responsabilidades mínimas que deberá asumir el responsable de la organización de un Evento Oficial de Nivel Nacional de la Real Federación Española de Hockey.

El Manual se presenta como un documento flexible que se adaptará a las especiales condiciones que requiera cada Evento y cada organización.

Esta versatilidad no significará, en ningún momento, dejar de respetar el objetivo fundamental de este Manual que es dotar a los Eventos más relevantes de **hockey** de la estructura organizativa necesaria para que sea un producto deportivo de primer nivel.

### **7.1 Condiciones generales de organización**

El organizador deberá presentar su Dossier de Candidatura para obtener la organización del Evento, que responderá a las condiciones de la RFEH tanto del Reglamento de Partidos y Competiciones como de la presente normativa, especificando también el programa de actividades y el presupuesto total del Evento. Coordinación general y seguimiento

#### Comité organizador

- El Organizador nombrará un Comité formado por personas responsables en cada área de ejecución, y deberá incluir a un miembro de la RFEH para facilitar la comunicación entre las partes. En todo caso, el Organizador reconoce que es el último responsable de cualquier acto, omisión o decisión tomada por el comité relacionada con la organización del Evento.
- Tanto el Organizador como la RFEH deberán mantener un espíritu de buena voluntad y de cooperación constante. Muestra de ello, el Organizador deberá dar cuenta a la RFEH del avance de organización semanalmente y durante el transcurso del Evento se mantendrá un contacto diario entre la RFEH y el LOC para tratar cualquier tema

relacionado con el desarrollo del Evento y con el calendario de competición.

- El organizador deberá poner todos los medios posibles para organizar el Evento con la mayor calidad posible, cumpliendo en todo momento el dossier de candidatura presentado y respetando los acuerdos que la RFEH tenga con sus empresas colaboradoras. La RFEH podrá realizar recomendaciones en todo momento sobre cómo implementar la organización del Evento y podrá modificar unilateralmente la Guía de Competición que incluye el calendario/horario del Evento debido a sus compromisos con patrocinadores o instituciones, así como con el tenedor de los derechos de televisión del Evento.
- La RFEH consultará con el ORGANIZADOR antes de proponer el calendario/horario de competición del Evento y una vez definido lo comunicará oficialmente de forma pública.
- El organizador se compromete a respetar el lugar e instalación (campo/estadio) y proceder a todos los acondicionamientos y/o modificaciones necesarias para el buen funcionamiento del Evento y el cumplimiento con los requisitos de la presente Normativa de la RFEH.
- El organizador suministrará y será íntegramente responsable de la infraestructura, la mano de obra necesaria, el soporte técnico, el transporte y la realización del Evento.

#### Comité organizador

Cualquier notificación, comunicación, aprobación o declaración relativas a la presente serán enviadas a las direcciones respectivas de las partes como queda mostrado en la parte inferior, al menos que se notifique por escrito algún cambio de dirección o de datos relativos a las personas de contacto. Cualquier notificación será remitida por carta certificada o email y confirmada por la otra parte en 48 horas respectivamente por carta certificada o por email considerándola como recibida a

RFEH	Nombre Social: Real Federación Española de Hockey Domicilio social: Calle Segovia 71 local derecha Teléfono: 913 541 386 Email: <a href="mailto:competicion@rfeh.es">competicion@rfeh.es</a> Persona de contacto: José Antonio Gil (Secretario General)
Organizador	Nombre Social: Domicilio social: Teléfono: Email: Persona de contacto:

la recepción.

### Requerimientos y responsabilidades a nivel nacional

La Federación Autonómica organizadora se compromete a subvencionar la competición con un canon de organización mínimo de **2.400 €**.

#### Oficiales y árbitros

##### Campeonatos de España y fases de ascenso

La Federación Autonómica organizadora de una Fase Final o Fases ascensos asumirá los siguientes gastos:

- Gastos de viaje del Delegado Técnico, Oficial Técnico y Manager de árbitros: pago de 0.19 € / Km.
- Gastos de alojamiento y comidas de delegado(s) Técnico(s), Oficial(s) Técnico(s), Manager(s) de árbitros y árbitros en la competición según las siguientes opciones, previa aceptación del CNA:

Opción 1: 87,5 € + (12,50 asumido por la RFEH) / día de competición para delegado(s) Técnico(s), Oficial(s) Técnico(s), Manager(s) de árbitros y árbitros.

Opción 2: Alojamiento y Desayuno y 40 € en concepto de comida y cena para delegado(s) Técnico(s), Oficial(s) Técnico(s), Manager(s) de árbitros y árbitros.

Opción 3: Alojamiento y Desayuno y manutención y 20 € cena para delegado(s) Técnico(s), Oficial(s) Técnico(s), Manager(s) de árbitros y árbitros.

Opción 4: Alojamiento y Desayuno y manutención y cena para delegado(s) Técnico(s), Oficial(s) Técnico(s), Manager(s) de árbitros y árbitros.

- Se harán cargo del transporte interno (si se acogen a la opción 1: será de un radio de 10 Km. aproximadamente) de todos los oficiales, incluida recogida y salida de aeropuertos, estaciones, etc.

#### Jueces

- En todos los Eventos, la Federación Territorial nombrará a UN juez local con conocimientos, para todo el campeonato, de no disponer de los mismos la Federación Española los nombrará directamente y la organización correrá con los gastos de los mismos.

Así mismo se contará con la colaboración del árbitro suplente en la gestión ordinaria que compete a la mesa de oficiales.

## **7.2 Trofeos y medallas, acto de entrega y protocolo**

### Trofeos y medallas

- El organizador asumirá el coste de las medallas entregadas a los tres primeros clasificados.

Hockey: 22 de Oro-22 de Plata y 22 de Bronce).

Hockey Sala: 16 de Oro - 16 de Plata y 16 de Bronce.

Las medallas son las mismas para todas las competiciones y el distribuidor oficial remitirá a cada organizador la correspondiente factura.

En todas las competiciones se entregarían los trofeos a:

- Mejor Jugador
- Mejor Portero
- Máximo goleador

Estos trofeos serán proporcionados por el organizador del Campeonato salvo que la RFEH comunique lo contrario (30 días antes del inicio de la competición) y sea la propia RFEH la encargada de proporcionar el trofeo.

Los trofeos serán entregados de acuerdo al protocolo que se establezca en cada ocasión para cada Campeonato.

Junto con la documentación del Campeonato y dentro del informe del mismo, el Delegado Técnico deberá especificar a quien se han entregado estos trofeos para que pueda ser publicado en la web de la RFEH junto con los resultados de la competición.

La designación de los ganadores de estos trofeos será realizada por los seleccionadores nacionales asistentes a la competición junto con el Delegado Técnico de la competición.

### Protocolo de entrega de premios

La organización coordinará con la RFEH el protocolo de la entrega de premios en función de los premios a entregar (descritos en el punto 2.1) y de las autoridades presentes, teniendo siempre en cuenta en la misma a los patrocinadores de la RFEH.

Los trofeos serán entregados de acuerdo al protocolo que se establezca en cada ocasión para cada Campeonato.

Las necesidades mínimas para la entrega de trofeos y medallas son:

- Mesa y acordonamiento para la colocación de Copas y medallas.
- Megafonía para el protocolo de entrega.

- Presentador y coordinador del acto.

Recomendable pero no obligatorio: Cena oficial para 2 personas/equipo, oficiales, instituciones, autoridades y 2 personas/patrocinador oficial.

### **7.3 Condiciones específicas de organización**

#### **Delegado de campo**

De acuerdo al Reglamento de Partidos y Competiciones.

#### **Campo de Hockey**

##### **Superficie sintética**

Superficie sintética de "agua" vallada perimetralmente, marcada y homologada según la normativa de la FIH y la RFEH.

##### **Porterías**

Homologadas por la FIH y la RFEH.

##### **Sistema de riego**

El sistema de riego es uno de los elementos esenciales para la celebración adecuada de una competición nacional de hockey.

Sistema de riego suficiente para mantener la superficie sintética en óptimas condiciones de juego para todos los partidos de la competición.

Se deberá especificar las características del sistema de riego tanto con relación a los cañones de riego como en cuanto a la bomba y depósito de agua.

##### **Iluminación**

#### **Competiciones no televisadas:**

Máxima iluminación Horizontal Eh: >500

Máxima iluminación Vertical Ev: n/a

#### **Competiciones televisadas:**

Máxima iluminación Horizontal Eh: 1500-3000

Máxima iluminación Vertical Ev:>1400

##### **Marcador electrónico**

Con tamaño y visibilidad suficiente para público, jugadores, zona de banquillo y mesa de jueces

Conectado a la zona de la mesa de jueces para su utilización remota desde esa zona.

Marca el tiempo en - minutos y segundos - y el resultado.

### Banquillos

Situados a los lados de la mesa de jueces. A una distancia no superior a 5 metros de ésta.

#### **Características mínimas:**

- metros de largo x 2 metros x 2 metros de alto
- 9 asientos mínimo
- Toma de electricidad
- Abiertos al terreno de juego
- Protección para el riego

### Mesa de jueces

Situada en el centro del campo con un banquillo a cada lado

Abierta para que los oficiales puedan ver todas las partes del campo (Banquillos, marcador, campo...etc.)

Debe existir una distancia mínima de 4 metros y máxima de 8 metros desde la línea de banda hasta la mesa.

#### **Características mínimas:**

- Un habitáculo de 6 metros de largo x 2 metros x 2 metros de alto
- Protección contra el sol, el riego y los impactos.
- La altura no debe obstaculizar la visibilidad de los espectadores.
- Elevado 250mm sobre el nivel del terreno de juego.
- Una mesa de jueces de 3 x 1 metros.
- El frontal y los dos laterales de la mesa deben estar cerrados.
- Mesa y sillas a una altura suficiente para escribir y ver el campo.
- Asientos para 6 personas
- Asientos próximos para el personal autorizado.
- Corriente eléctrica
- 4 asientos para los jugadores temporalmente suspendidos.

#### **Equipamiento:**

- Control remoto en mesa para el marcador y el reloj.
- Ordenador con conexión a internet
- 2 cronómetros (Relojes).
- 2 bocinas (De gas).
- Bote de solución etílica (80%) y 3 piezas de ropa para limpiar la sangre derramada en el campo.
- Guantes de látex.
- Papeleras de recogida selectiva de residuos

1 set oficial de tarjetas.  
1 silbato.  
2 anillos de control para los palos (FIH).  
    Recomendable  
2 plantillas aprobadas para el control de las guardas.  
2 brazaletes de capitán de diferentes colores.

#### Recogebolas

Es obligatoria la utilización de **4 recogebolas** como mínimo en cada partido de las semifinales y finales de la competición.

#### Vestuarios

Los vestuarios de los equipos participantes y de los árbitros deben estar situados a una distancia de menos de 200 metros del terreno

#### Equipos participantes

**Características mínimas:** de juego.

- Vestuarios
- Asientos con capacidad para 20 personas
- Duchas
- Aseo
- Camilla de fisioterapia
- Posibilidad de cerrar el vestuario con llave

Zona para dejar el material de cada equipo durante la competición (Material de porteros, bolas, etc.) **Recomendable.**

Información para los equipos para la obtención de hielo, agua y otros elementos de uso necesario por parte de los equipos durante todo el protocolo de un partido de hockey.

#### Árbitros

**Características mínimas:**

- vestuarios separados e independientes de los de los equipos a menos de 200m. del terreno de juego.
- Asientos con capacidad para 4 personas
- Ducha
- Aseo
- Mesa y dos sillas
- Posibilidad de cerrar el vestuario con llave

#### Servicios médicos

### Ambulancia

Es obligatoria la presencia de un servicio de ambulancia de acceso inmediato al terreno de juego para los participantes y espectadores durante todos los partidos de la competición.

### Botiquín

Es obligatoria la necesidad de un espacio físico destinado a botiquín y la presencia de un médico de la organización para los participantes y espectadores durante todos los partidos de la competición.

Este servicio de botiquín y médico de la organización puede ser sustituido por el servicio de ambulancia sí este servicio cuenta con médico.

### Centros médicos

Informar a todos los equipos de los Centros Médicos de referencia.

### Control de dopaje

Sólo para las competiciones de División de Honor y Copa de S.M. El Rey y la Reina (ver Normativas del Control de Dopaje).

## Espacios técnicos complementarios

### Oficina de la organización

Oficina para la Secretaría Técnica de la Organización de la Competición con un espacio mínimo para 4 personas y dotada con el siguiente equipamiento mínimo:

- Mesas y sillas para 4 personas
- 2 ordenadores con conexión a internet
- 1 impresora en color conectada a los ordenadores
- Fotocopiadora

### Oficina del delegado técnico

Oficina para el Delegado Técnico y Mánager de árbitros con el siguiente equipamiento mínimo:

- Mesa y 4 sillas
- Conexión a internet

### Torre de grabación técnica para los equipos

Situada detrás de una de las porterías y con una altura superior a la valla parábolas.

- Espacio mínimo para 4 personas (recomendable 8 personas)



- Debe reunir las medidas de seguridad vigentes según normativa de plataformas desmontables y con altura superior a dos metros
- Conexión eléctrica
- Cubierta para el sol y la lluvia (recomendable)

#### Zona de calentamiento

Especificar la zona de calentamiento de los equipos participantes previamente a su acceso al campo de juego oficial.

#### Zona de prensa

Oficina para los medios de comunicación con el siguiente equipamiento:

- Mesas y sillas para 8 personas
- Conexión eléctrica
- Conexión a internet
- Área específica y restringida en la grada cubierta para los medios de comunicación acreditados.
- Acreditación específica de la organización para el acceso de fotógrafos al terreno de juego
- Delimitación del espacio de ubicación de los fotógrafos en el terreno de juego

#### Retransmisión de partidos

En este apartado, la normativa será especialmente flexible adaptándose a las especiales condiciones que requiera cada Evento y cada organización.

#### Derechos audiovisuales

La RFEH tiene exclusivamente todos los derechos televisivos en su término más amplio (lo que incluye los derechos de radio, televisión, de Internet y de cualquier otro derecho multimedia) del evento.

#### Producción televisiva

En caso de que la competición sea retransmitida en directo y/o diferido por TV y/o por streaming (internet), serán necesarias las siguientes especificaciones:

- La ubicación de las cámaras se realizará siempre contra la Grada Principal del Estadio, de tal manera que las imágenes de televisión cojan siempre al público de la grada. **(Ver imagen 1)**
- Las retransmisiones televisivas serán, como mínimo, con una producción a 5/6 cámaras:
  1. Cámara Máster ubicada en la línea central del terreno de juego (sobre los banquillos).

2. Cámara de Planos cortos (Repeticiones), ubicada en la línea central del terreno de juego (sobre los banquillos) junto a la Cámara Máster.
3. Cámara lateral de área A, ubicada en el mismo lateral que la "Master" a un lado de los banquillos y a la altura de la Línea 22 del terreno de juego.
4. Cámara lateral de área B, ubicada en el mismo lateral que la "Master" a un lado de los banquillos y a la altura de la Línea 22 del terreno de juego. En el lado opuesto que la 'A'
5. Cámara móvil, ubicada en el lateral detrás de los banquillos en zona mixta para grabar las escenas de banquillos, entrevistas, y otras escenas prepartido.
6. Cámara de cabina comentaristas, ubicada en el interior de la cabina para grabar contenido de los comentaristas en los momentos que el partido este parado o entre tiempos.

Imagen 1:



- La RFEH gestionará y contratará directamente, sin coste para el Organizador, la producción de televisión del Evento conforme a las características técnicas establecidas, asegurando el proveedor técnico y el canal de radiodifusión local/nacional capaz de producir una

señal de televisión de primera calidad y cubrir la difusión de la competición.

- La Organización deberá facilitar la estructura física necesarias para la ubicación de cámaras, las conexiones y la alimentación de energía suficiente para satisfacer los equipos de producción y audiovisuales necesarios para la cobertura televisiva, y en concreto:
  - Un Practicable central o torre de grabación con plataforma para la ubicación de la cámara máster (1) y la de planos cortos para repeticiones (2).
  - Dos practicables ubicados en cada uno de los laterales de L22 a 1,5m de altura.
  - Puesto de comentaristas según el estándar establecido. (cabina aislada del ruido de mínimo de 3x3 de amplitud con una mesa y tres sillas)

#### Visibilidad publicitaria durante la retransmisión

La visibilidad de marcas anunciantes será íntegramente de la RFEH, siendo tratadas todas ellas como empresas patrocinadoras de la RFEH.

**(Ver ANEXO I "Espacios televisivos patrocinados")**

#### Espectadores y autoridades

##### Gradas

En función de la relevancia de la competición será necesaria una capacidad determinada de gradas para los espectadores asistentes, así como una infraestructura de aseos públicos en función de la previsión de espectadores asistentes:

Campeonatos de España y Fases de Ascenso	<ul style="list-style-type: none"><li>- Capacidad mínima para 500 personas (50 cubiertas)</li><li>- Palco para autoridades (10 personas en la zona cubierta)</li><li>- Patrocinadores (1 personas en zona cubierta por marca anunciante)</li><li>- Zona de prensa (5 personas en la zona cubierta)</li></ul>
--	--

##### Aparcamiento

El Organizador facilitará a la RFEH un número adecuado de plazas de parking debidamente acreditadas (acceso preferente) en todos los lugares del Evento donde se celebren los campeonatos (en caso que estos fueran en un lugar diferente), necesarias tanto para la RFEH como para terceros que las puedan necesitar, incluido marcas patrocinadoras ya sea para el desarrollo de su activación como para la promoción de las marcas (ejemplo: prueba de vehículo oficial).

Zona de aparcamiento restringido para los equipos y oficiales:	<ul style="list-style-type: none"><li>- Espacio para 6-8 autobuses</li><li>- Espacio para 20 coches</li></ul>
Zona de aparcamiento restringido para autoridades:	<ul style="list-style-type: none"><li>- Espacio para 20 coches</li></ul>

### Village

La zona de "Village" está determinada por la zona donde se ubican las tiendas comerciales, espacios de promoción para patrocinadores y zonas de restauración y cafetería.

En función de la previsión de espectadores es necesaria una capacidad determinada para el "Village" pero, en todo caso, son necesarias unas condiciones mínimas obligatorias de restauración y cafetería próximas al terreno de juego para el público asistente.

Así mismo, en la zona de tiendas y patrocinadores, la organización proporcionará un stand (3x3) a cada uno de los patrocinadores oficiales de la RFEH.

### Zona de Hospitality (autoridades y patrocinadores)

La organización está obligada a reservar una zona cubierta de descanso (denominada Zona VIP) dentro del recinto deportivo de mínimo 50m<sup>2</sup> para atender a las autoridades, patrocinadores y prensa de la RFEH asistentes a los partidos, con un servicio de refrescos y cafetería a cargo de la organización.

Este espacio deberá ser cercano al asiento asignado a los invitados y tener fácil acceso a la tribuna del campo (estadio) para poder desarrollar cómodamente las acciones de relaciones públicas de la RFEH y de sus patrocinadores.

### Acreditaciones

El Organizador se compromete a asegurar libertad de acceso y de movimiento en todo el recinto del Evento a todos los participantes y al personal técnico de la RFEH (deportistas, staff técnico-médico deportivo, delegados técnicos, árbitros, comité director y organizador).

### Entradas VIP y de patrocinadores

La Organización facilitará a la RFEH, sin ningún coste, 100 tickets VIP para cada día/sesión del Evento. Un ticket VIP corresponde al más alto nivel de calidad y prestaciones ofertado por el Organizador a los patrocinadores del evento. Tiene que ofrecer como mínimo un lugar sentado en una tribuna cubierta, acceso a la zona VIP y un acceso al parking VIP.

La RFEH utilizará estas entradas VIP para sus compromisos con los presidentes de las Federaciones Territoriales, Los miembros de las diferentes Comisiones de la RFEH, patrocinadores y otras personalidades de la familia del hockey español.

### Marketing y patrocinio

En este apartado, la normativa será especialmente flexible adaptándose a las especiales condiciones que requiera cada Evento y cada organización.

### Imagen de la marca RFEH y sus patrocinadores

#### Cesión de imagen de la marca del evento y del RFEH

- La RFEH concede al Organizador la cesión temporal de los derechos para utilizar y explotar el "Logotipo del Evento" y de las marcas patrocinadoras de la RFEH únicamente durante la organización del Evento siguiendo las directrices marcadas en los párrafos siguientes.
- Este derecho no se puede ceder a terceras personas, y cualquiera de los derechos o uso no cedido específicamente al Organizador será siempre de uso exclusivo del a RFEH.

#### Aplicación de la marca del evento y de la RFEH

- El Organizador se compromete a aplicar la Marca del Evento, en la totalidad de los lugares dónde se celebre el Evento y su competición deportiva (infraestructuras, zona de acceso, señalización deportiva, recorrido público asistente), los lugares de reuniones oficiales y de cualquier otra actividad integrada en el calendario oficial del Evento.

La producción y aplicación de estos soportes corren a cargo la Organización.

- La RFEH será informada de todas las comunicaciones relativas al Evento y deberá recibir la correspondiente documentación que se distribuya sobre la organización del Evento, teniendo un derecho de veto sobre todas las decisiones o acciones tomadas por el Organizador en caso que estas perjudiquen a la reputación del hockey, del Evento, de la RFEH o que puedan ensombrecer de alguna

manera la política de marketing de la RFEH o el Reglamento de la RFEH.

- La Organización deberá enviar a la RFEH para su aprobación definitiva, en un plazo mínimo de cinco (5) días previos a su publicación, una muestra representativa (o representación fotográfica) de la utilización de la "Marca del Evento" y de las "Marcas anunciantes" en la que figure adecuadamente el material propuesto y los modelos gráficos listos para su uso.
- El Organizador no utilizará en ningún caso las "Marca del Evento" sin el acuerdo anterior y por escrito de la RFEH.

### Soportes y activos publicitarios

#### Inventario de activos

- La RFEH (departamento de marketing) y el Organizador definirán y concretarán todos y cada uno de los soportes y formatos publicitarios y susceptibles de tener presencia publicitaria de las "Marcas anunciantes" para distribuir e implantar su correcta utilización dentro del recinto del Evento, garantizando siempre los acuerdos vigentes de los patrocinadores de la RFEH.
- En caso de disconformidad por parte de la RFEH, el soporte y/o formato publicitario se deberá eliminar como espacio para la presencia de las "Marcas anunciantes".

#### Ubicación de soportes y presencia de las marcas

- La Organización deberá facilitar a la RFEH los espacios y activos necesarios para que la RFEH pueda implementar sus acuerdos de patrocinio. En todo caso los soportes publicitarios del evento, junto a sus dimensiones y formatos, deberán ser consensuados y aprobados por la RFEH.
- La RFEH tendrá siempre como mínimo el 50% del espacio publicitario visual del recinto del evento, tanto en el exterior como en el interior donde se celebren los partidos.
- La inserción, situación y ubicación de las "Marcas anunciantes" deberá cumplir estrictamente con las condiciones establecidas por la RFEH (**ver ANEXO II "Presencia Publicitaria en Estadio"**), teniendo siempre presente y dando prioridad a los acuerdos vigentes de patrocinio de la RFEH y sus "Marcas anunciantes".
- No obstante, la RFEH y el organizador del Evento podrán acordar una ubicación diferente de la publicidad institucional de la RFEH, permutando posiciones en función del acuerdo al que se llegue.

### Visibilidad de las marcas patrocinadoras de la RFEH

- El Organizador deberá asegurar la visibilidad de las “Marcas anunciantes” del Evento, incluyéndolas e integrándolas en todos los documentos oficiales, promocionales y publicitarios, soportes de visibilidad y comunicación del Evento, como:
  - Carteles oficiales de promoción (Anuncio): **Ver punto en ‘Promoción del Evento’**.
  - El programa oficial
  - Boletines informativos
  - Comunicados de prensa
  - listas de alineaciones (actas)
  - Listas de resultados
  - Papeles con membretes oficiales
  - Paneles traseros para medios oficiales y ruedas de prensa
  - Vallas y lonas publicitarias tanto en el campo (estadio) como en todo el recinto del Evento
  - Banderolas en Estadio y recinto
  - Arcos de bienvenida
  - Paneles publicitarios específicos
  - Elementos de señalética en el recinto
  - Acreditaciones (incluyendo pases VIP y parking)
  - Tickets de entradas
  - Hojas para solicitar tickets
  - Trípticos y material similar
  - Merchandising

### Exclusividad de presencia de marcas

- El Organizador no permitirá ni utilizará ninguna marca comercial, logo u otro símbolo que contenga, se acerque, simule o imite los colores del logotipo oficial del Evento, logotipo oficial de la RFEH (y sus versiones) y sobre todo los del logotipo de las marcas patrocinadoras tanto del Evento como de la RFEH.

### Promoción del evento

#### Plan de comunicación en medios

- El Organizador deberá presentar un Plan de Comunicación del Evento que cumpla con las expectativas y difusión necesaria para conseguir una buena convocatoria de público en el campo (estadio) donde se celebre el Evento.

- El Organizador será el responsable de la promoción del Evento y tendrá que someter a la RFEH la campaña completa de promoción para su acuerdo anterior y por escrito.

#### Logo oficial del evento

- La RFEH diseñará el logo oficial (ejemplo en ANEXO III) y símbolos del Evento para su aplicación en carcerería, señalética y otros elementos con visibilidad para el público. Dicho logo podrá ser diferente para la competición masculina y para la femenina en función del patrocinador único o por categoría que tenga acuerdo con la RFEH.
- El Organizador tendrá la obligación de aplicar el logotipo del evento en todos los materiales y elementos con visibilidad publicitaria que sean necesarios.

#### Cartel oficial del evento (Anuncio)

- El Organizador diseñará el anuncio oficial y/o el cartel oficial junto a otras piezas publicitarias de acuerdo al patrón establecido por la RFEH (ANEXO IV) y en donde debe estar presente el logo del evento (formato horizontal), el nombre de la ciudad sede de la competición, el faldón con las marcas patrocinadoras del Evento (de la RFEH y del Organizador).
- El Organizador producirá el cartel que previamente deberá ser aprobado por la RFEH.

#### Colaboración de terceros

- En el caso de que el Organizador tenga la intención de ceder a una agencia de marketing o a cualquier otra persona, el marketing o la promoción del Evento, tendrá que tener previamente el acuerdo por escrito de la RFEH. En cualquier caso, el Organizador o su agencia de marketing tendrán que seguir las instrucciones de la RFEH.

#### Comercialización del evento

#### Derechos de patrocinio

- La RFEH es propietaria única y exclusiva de todos los derechos de patrocinadores y marketing de los Campeonatos. Con el presente acuerdo, la RFEH cede al Organizador una licencia para explotar estos derechos a excepción de las



categorías exclusivas de patrocinadores de la RFEH (ANEXO V) que están rigurosamente reservadas a la RFEH, tanto en el lugar del Evento y en la televisión (grafismos y apariciones) y en todos los nuevos medios de comunicación (Internet, Móvil, etc.).

- La RFEH podrá vetar los contratos de patrocinio del Organizador, en el caso en que los contratos incumplan las normas del presente acuerdo y/o entraran en conflicto con los derechos exclusivos de los patrocinios de la RFEH. Si la RFEH no responde en los 10 (diez) días laborales posteriores a la fecha de recepción, se considerará el acuerdo aprobado.
- Los patrocinadores y colaboradores del Organizador no serán sociedades directamente o indirectamente ligadas al comercio del tabaco, bebidas alcohólicas (espirituosos) es de grado superior a 12, de material pornográfico.
- Si un patrocinador de la RFEH desea comprar un espacio publicitario ampliando el que ya tiene, los precios no serán superiores a los precios fijados para los patrocinadores locales.

#### Exclusividad de patrocinio

- El organizador deberá respetar aquellos patrocinadores de la RFEH que en la actualidad tienen exclusiva en su categoría de producto, así como garantizar que todos los patrocinadores de la RFEH tendrán la presencia contratada con la Federación.
- Para evitar cualquier duda, a fecha de hoy, los patrocinadores de la RFEH se especifican en el **ANEXO VI**.
- La RFEH nombrará una persona de su equipo como interlocutor único con el Club para tratar los temas relacionados con sus patrocinadores y TV.

#### Merchandising

- Todos los derechos de merchandising del Evento son propiedad exclusiva de la RFEH. No obstante, la RFEH otorga los derechos de merchandising del Evento al Organizador.
- La "Marca del Evento" deberán figurar en todo el merchandising según las condiciones de uso definidas en su manual de marca. Todo el merchandising será sometido a la RFEH para su aprobación por escrito con un mínimo de 60 (sesenta) días antes del Evento. La RFEH tendrá el derecho de no otorgar permiso a ciertos artículos relacionados con el merchandising. La RFEH debe responder en los 10 (diez) días laborables a partir de la fecha del acuse de recibo. Pasado ese plazo y sin respuesta por parte de la RFEH, se dará por buena la solicitud.
- En el caso que el Organizador contacte con fabricantes para el merchandising o cualquier otro material de

promoción mostrando las Marcas del Evento, tendrá que tener anteriormente el consentimiento por escrito de la RFEH.

### Actos institucionales y protocolarios

A desarrollar conjuntamente con el Organizador.

### Anexos

#### Anexo 1: Espacios televisivos patrocinados

CARETAS DE ENTRADA Y SALIDA  
RETRANSMISION



CABINA LOCUCION CON TRASERA



SPOTS PUBLICITARIOS EN MEDIA PARTE



PATROCINIO RESULTADO DEL PARTIDO



PATROCINIO ULTIMO MINUTO



PANEL DE ENTREVISTAS



PATROCINIO ALINEACIONES

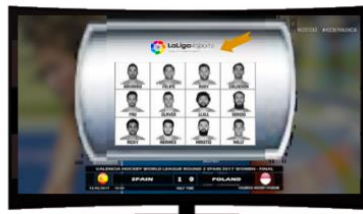

PATROCINIO CLASIFICACIÓN



PATROCINIO ESTADISTICAS



PATROCINIO REPETICIONES



PATROCINIO GOLES



PATROCINIO MEJOR JUGADA



#### Anexo 2: Presencia publicitaria en el estadio

Definición de soportes básicos

Vallas Publicitarias en el estadio



- Vallas de 7 metros alrededor del perímetro de campo (U Televisiva)
- Lonas gigantes detrás de portería.  
Photocall (diferentes formatos)

**TITULO COMPETICIÓN**

**SUBTITULO COMPETICIÓN**

**NOMBRE DE LA SEDE (FECHA)**

Real Federación Española de Hockey

INST1	INST2	INST3	INST4	INST5	INST6	INST7	INST8	INST9
FED1	FED2	FED1	FED2	FED1	FED2	FED1	FED2	FED1
LOC1	LOC2	LOC1	LOC2	LOC1	LOC2	LOC1	LOC2	LOC1
FED1	FED2	FED1	FED2	FED1	FED2	FED1	FED2	FED1
FED3	FED4	FED5	FED3	FED4	FED5	FED3	FED4	FED5
LOC3	LOC4	LOC5	LOC3	LOC4	LOC5	LOC3	LOC4	LOC5
LOC6	FED6	LOC7	FED7	LOC8	FED6	LOC6	FED7	LOC7

#RedSticks

www.rfeh.es

### Pódium

- Pegatinas de los principales patrocinadores en la parte superior del Pódium

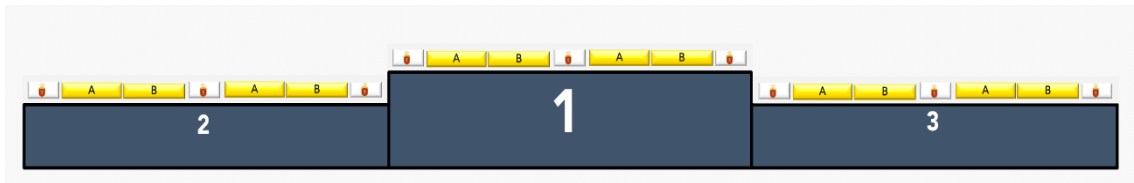

### Lonas perimetrales del recinto

- Lonas perforadas (bobina) embellecedoras sobre la valla perimetral del recinto para delimitar la zona de pago.

### Banderolas

- Banderolas de 7 metros de altura colocadas alrededor del estadio dentro del recinto.

### Anexo 3: Logo oficial del evento/ logos oficiales del evento

Ejemplo Liga Iberdrola:



### Anexo 4: Cartel oficial del evento (Patrón de diseño)



Anexo 5: Categorías de patrocinio del evento

Anexo 6: Patrocinadores actuales de la RFEH

Socios Patrocinadores (2):

- Iberdrola (Sector Energía)
- MGS (Sector Seguros)

Patrocinadores Principales (4):

- Loterías y apuestas del Estado (Sector Apuestas)
- Lexus (Sector automovilístico)



- Libre

Patrocinadores (6):

- Halcón Viajes (Sector Viajes)
- Mercury (Sector Ropa Deportiva)
- Múnich (Sport Wear)
- Libre
- Libre



## 8.-Manual para la organización de partidos de Ligas Nacionales

La presente normativa especificará los requisitos y responsabilidades mínimas que deberá asumir el responsable de la organización de un partido de Liga Nacional.

Delegado de Campo: De acuerdo al Reglamento de Partidos y Competiciones.

### 8.1 Campo de Hockey

#### Superficie sintética

Superficie sintética de "agua" vallada perimetralmente, marcada y homologada según la normativa de la FIH y la RFEH.

#### Porterías

Homologadas por la FIH y la RFEH.

#### Sistema de riego

El sistema de riego es uno de los elementos esenciales para la celebración adecuada de una competición nacional de hockey.

Sistema de riego suficiente para mantener la superficie sintética en óptimas condiciones de juego para todos los partidos de la competición.

#### Iluminación

Máxima iluminación Horizontal Eh: >500

#### Marcador electrónico

Con tamaño y visibilidad suficiente para público, jugadores, zona de banquillo y mesa de jueces. Conectado a la zona de la mesa de jueces para su utilización remota desde esa zona. Marca el tiempo en - minutos y segundos - y el resultado.

#### Banquillos

Situados a los lados de la mesa de jueces. A una distancia no superior a 5 metros de ésta.

Características mínimas:

- 6 metros de largo x 2 metros x 2 metros de alto
- 9 asientos mínimo
- Toma de electricidad
- Abiertos al terreno de juego
- Protección para el riego

#### Recogebolas

Es obligatoria la utilización de un mínimo de **4 recogebolas**.

## 8.2 Vestuarios

Los vestuarios de los equipos participantes y de los árbitros deben estar situados a una distancia de menos de **200 metros del terreno de juego**.

### Equipos participantes:

Características mínimas :

- 2 vestuarios
- Asientos con capacidad para 20 personas
- Duchas
- Aseo
- Camilla de fisioterapia
- Posibilidad de cerrar el vestuario con llave

Zona para dejar el material de cada equipo durante la competición (Material de porteros, bolas, etc.) **Recomendable**.

Información para los equipos para la obtención de hielo, agua y otros elementos de uso necesario por parte de los equipos durante todo el protocolo de un partido de hockey.

### Árbitros

Características mínimas :

- 1 vestuario separado e independiente de los de los equipos.
- Asientos con capacidad para 4 personas
- Ducha
- Aseo
- Mesa y dos sillas
- Posibilidad de cerrar el vestuario con llave
- Conexión a internet (Wifi). **Recomendable**

## 8.3 Servicios médicos

Es recomendable la presencia de un servicio de ambulancia de acceso inmediato al terreno de juego para los participantes y espectadores durante todos los partidos de la competición.

Es obligatoria la existencia de un espacio físico destinado a botiquín y la presencia de un médico de la organización para los participantes y espectadores.

Este servicio de botiquín y médico de la organización puede ser sustituido por el servicio de ambulancia si este servicio cuenta con médico.



Es recomendable informar a todos los equipos de los Centros Médicos de referencia.

Control de dopaje: Ver Normativas del Control de Dopaje

#### **8.4 Espacios técnicos complementarios**

##### Torre de grabación técnica para los equipos

De cara a la grabación obligatoria de los partidos de Ligas Nacionales, se recomienda la instalación de una torre de grabación fija y, así mismo, se recomienda que pueda ser utilizada por ambos equipos tanto el local como el visitante.

Situada detrás de una de las porterías y con una altura superior a la valla parábolas.

- Espacio para 4 personas
- Fácil y seguro acceso a la torre
- Conexión eléctrica
- Cubierta para el sol y la lluvia (**recomendable**)

##### Grabación de partidos

La presente normativa especificará los requisitos y responsabilidades mínimas que deberá asumir el responsable de la organización de un partido de DIVISIÓN DE HONOR (Masculina A y Femenina)

El equipo local deberá grabar el partido para subirlo a la plataforma de la RFEH

La grabación se realiza desde detrás de una de las porterías con una calidad de video de 1280x720. 6000 bitrate y 25 frames/segundo.

Es muy básico, pero es una calidad suficiente. No es excesivamente alta, pero sirve para analizar y verlo correctamente (es como se están intercambiando videos a nivel de selecciones nacionales absolutas).

Cualquier cámara está prácticamente preparada para grabar con esta calidad.

Los archivos deben generarse en mp4 lo que supone un peso aproximado de 4GB que es un tamaño medio y cualquier reproductor puede leerlo.

Cada equipo deberá subir su partido a la plataforma en las 24 horas siguientes a la celebración del partido.

##### **Plataforma: Google Drive**

Se trata de una nube privada con espacio de almacenamiento en la nube ilimitado.

Cada club tendrá una cuenta de correo personalizada y acceso a una carpeta compartida por cada competición.

El control, gestión y asistencia se realizará a través de la RFEH.

Tendrían todas las funcionalidades de la suite de Google, aparte de Google drive, y funcionaria como una 'nube empresarial'.

#### Coste del proyecto:

Plataforma: 2.112€ anuales + IVA

Costes de gestión: 970€ anuales

Supondría 150€/equipo/temporada que se incrementarían en el canon único de participación.

#### Normativa:

En los partidos de División de Honor A Masculina y Femenina se obliga al equipo local a grabar el partido de acuerdo a los requisitos descritos anteriormente.

Una vez aprobada por la Comisión Delegada esta norma. En el caso de que un equipo no grave su partido como local o no lo suba a la plataforma en el tiempo previsto se atenderá a lo estipulado en el Reglamento de Disciplina Deportiva.

#### Zona de calentamiento

Es recomendable la existencia de una zona de calentamiento para los equipos participantes previamente a su acceso al campo de juego oficial.

### **8.5 Espectadores y autoridades**

#### Gradas

Es necesaria una capacidad determinada de gradas para los espectadores asistentes, así como una infraestructura de aseos públicos en función de la previsión de espectadores asistentes:

- Capacidad mínima para 500 personas (50 cubiertas. Recomendable)
- Palco para autoridades (10 personas en la zona cubierta si la hubiera)

#### Aparcamiento

- Zona de aparcamiento restringido para los equipos y oficiales:

Espacio para 1-2 autobuses

Espacio para 20 coches



- Zona de aparcamiento restringido para autoridades: 5 coches

### Village

La zona de "Village" está determinada por la zona donde se ubican las tiendas y la zona de restauración y cafetería.

En función de la previsión de espectadores es necesaria una capacidad determinada para el "Village" pero, en todo caso, son recomendables unas condiciones mínimas de restauración y cafetería próximas al terreno de juego para el público asistente.